中華郵政特准掛號認為新聞紙類 南滿洲鐵道附屬地 第三種郵便物認可

盛京時報

己巳年十二月二十八日
昭和四年二月七日
中日紀元興大林人

◎本報價目◎ 每張現大洋五分 每月現大洋九角
▲外埠連郵價目 每月現大洋壹圓 半年現大洋五圓五角 全年現大洋拾圓
▲告白刊資 一行五號字十五字起碼刊資一日每行現大洋壹圓長期另議

發行人 宮川貞作 編輯人 菊池貞二 印刷人 石原庄太郎
發行所 盛京時報社 盛京時報支社

論說

論革除舊習 （頑）

國民政府之設施。大都本其革命之精神。思欲舍其舊而新是謀。如建都南京。則以北京為腐化。將一切建築物棄之如遺。而於南京別圖建設。財力之如何不顧也。近則令各省折毀神祠。屏除陰曆。此種辦法。無非欲破除迷信。打破舊習。姑無論是否當今急務。而事實上之能否辦到。要與國府之威信攸關。與其令出不行。何如暫且置之。蓋此非如遷都之可以少數人毅然行之者也。雖曰服從黨義。服從命令。為人民所當然。但人民尚未享受。黨治之幸福。遽欲改革其從來之習慣。不特人民之智識未齊。而不肯分子且將借此為說而之具以相騷擾。所以近日內政部致各省。知國民政府。初亦未必計不及此。日。各省因折毀神祠。時起糾紛。人心頗為不安。再則目下分別查明。妥慎辦理。不得任意折毀。由此觀之。則國府亦深知今日之民意。但求毋操。職詰知發令之始。已規定有發標準。究竟若者應存。若者應廢。不無活動餘地。況人民迷信神道。由來已久。一方面破壞。一方圖保守其固有之習慣。一方面破壞上得意外之利益。至是安得不成[?]哉。民之行為。所不可解者。信教自由之謂何。保護宗教之謂何。豈必折毀神祠。始足以言實行黨治化無用為有用也耶。若夫廢除陰曆。則商與農皆有歷千年相沿之慣習。一旦更難改革。就中商業猶可改為月賬。農則無陰曆。將失其耕耘收穫之依據。農業未改良之中國。還足以言屏除陰曆。試思日本變法之今。陰曆依然存在。如日可廢。則日本當先我廢止矣。諒亦因無礙於施用陽曆。故存之以便人民耳。中國人民。對於陰曆觀念之深。幾如保留神祠。不相上下。吾人試觀近日來之街市。熙來攘往。何莫非買神紙。購春聯。遊逛稚者乎。而攤床上之所陳列。則為紅蠟鞭炮神龕燭台等物。買者賣者。均示人以過年之景象。國民政府而欲廢除陰曆。各地方人民仍然送竈迎神。故工停作。則其結果即避去過陰曆年之名義。而社會上一切事務。要必因陰曆年而無所進展。如鐘表之停擺然也。此殆諸目前之人民狀態。而知屏除陰曆之不易有如此者。其次積習之難除為。當革故鼎新之會。執政者雖不妨強制執行。然必須從大處落墨。舉凡無關宏旨之事。於黨政主義不相妨礙者。初不必積極。為之。須知人民腐化心理不去。即折毀若干神廟。念佛燒香猶是也。舊習慣未沙汰以前。即陰曆之名目取消。而四時八節。仍為人民所注意。是以吾人以為國府真欲破除迷信。打破舊習。當先從輸入人民智識入手。然後因勢利導。則神祠與陰曆之存廢。絕對不成問題。如必欲於人民舊習觀念未變易以前。不問其樂從與否。一味以高壓手段。漫然施之。某不敏。竊期期以為不可。

蔣介石在寧發表 對時局宣言

南京訊云。蔣介石三日發表對時局宣言。題為『本黨最近的幾個重要問題』大意如下。最近因第三次代表大會將開會。諸同志常以黨內各問題相商榷。余認此次代表大會之使命。異常重大。茲抒所見。以備全國同志之參考。（一）三次代表大會之使命。最要者。第一在保障歷史之基礎。第二。在鞏固本黨政治上之地位。因本黨自第二次代表大會後。完成北伐。統一中國。革命力量。有空前之進展。共黨搗亂。消滅殆盡。經中央執監諸同志。於十分困難中。秉承總理遺教。勉力負荷重責。防反動派之覬覦。依然求互助與共信。恢復黨之健全。在此種情形之下。若非固守總理遺訓。努力保持本黨革命之歷史。則李代桃僵危險。勿論從赤化惡化之兩方面言。實所難免。（二）本黨能否領導民眾。完成國民革命。須觀本黨在訓政時期。實施之成績如何以為斷。況五中全會。已決國民政府之組織。在政府工作諸同志。無不戰戰兢兢。惟恐貽誤。因行政領域擴大。機關增多。在各機關服務之大小人員。未必俱能明瞭主義。若實施政權之中央。無嚴密之監督。與正確之指導。則政治上之成敗。實難斷為本黨政策。異於其他各國任何政黨。通常政策之失敗。影響甚小。本黨若不能按照建國大綱規定以實行。則吾國民族將陷于無可救藥之境。（三）青年同志。不可有領袖慾。應努力下層工作。與實際工作。因青年同志。係革命隊伍中之中堅後備隊。亦即黨之生命。責任甚大。本黨前途如何。專賴青年同志。故青年同志須有遠大之志趣。能不避艱苦。為本黨為革命而犧牲。余所最痛心者。本黨中近發生許多小組織。破壞本黨之統一。暴露中國民族傳統。浪漫。每好立異之劣根性。望青年同志。發揮偉大之革命力量。遵守嚴密組織與系統。千萬不要有領袖慾。（四）汪精衛同志回國的問題。我認為在本黨歷史最久的。要推胡漢民同志與汪精衛同志。我相信汪同志之愛黨心是很切的。我更相信汪和蔣同志。必有大家團結起來之一日。在第三次代表大會時。汪為中央執監委中最重要之候補者。故應歡迎其回國。以便新舊同志團結起來。以鞏固我們的繼但我。想汪同志若沒有得到於黨國有利的時候決不肯回來。即使回來。也決不肯作人家的傀儡（五）本黨的農工運動。希望各地黨部同志切勿抄襲共黨錯誤的方法。自以為是三民主義的勇士。應扶助農工運動本身之運動。並保其利益。免共黨從中搗亂云云。文中更述及下屆中央執監委員選舉標準。（一）須認識黨義者。（二）須在本黨有史者。（三）須有奮鬥成績者。

湘贛軍勦匪之詳報

長沙訊云。湘贛軍實行會勦共匪。匪首朱德毛澤東等。見湘贛兩部隊大舉進勦。異常驚恐。乘軍隊集中期間。率匪衆萬餘。槍約四千。於一月十五日經大汾。左安。突向贛南逃竄。總部當電請南雄（粵境）駐軍。向南安（贛境）堵截。並令第一路司令李文彬。第五路司令劉建緒。一由桂東直趨崇義。一由遂川跟蹤追剿。該匪等見官軍追過。喘息未暇。於二十三日拂曉。由大汾。崇義。向大庾。新城潰竄。總部當令第五路司令劉建緒。會同粵軍第十五旅及二十旅。分途追剿。並會同粵軍夾擊。朱毛退出井岡後。留王佐。袁文才兩股。死守井岡老巢。袁（文才）王（佐）共有槍千餘枝。脅從甚夥。該匪均係土著積匪。退檢固守。總部令第二路司令張與仁。於十九日下午四時。將新老兩七溪嶺攻克。五時進佔寧岡。略有斬獲。刻正協同第三路司令王捷俊。第四路司令吳尚。進攻井岡山袁（文才）王（佐）餘匪。目下勦匪各部。分途進展甚速。沿途電線電桿。多被匪徒破壞。以致交通阻滯。上述各項。乃自開始會勦以來。至於現在之總括情形。該匪等於二十三日分竄新城。大庾時。其竄往途徑。一路必經過楊梅寺。始能逾新城。一路必經過朝天岡。始能到大庾。若贛軍由上猶。經南康進堵楊梅寺。追擊而入於覆滅之途也。頃聞贛軍已依照上述辦法。由贛州派隊進迫大庾新城。同時。匪總部。致電閩粵兩省政府。請派兵堵截。又電呈中央。報告剿匪情況矣。昨當局已接粵府覆電。除派相當兵力。於南雄。大庾嶺等處堵截外。並飭派飛機赴贛助剿。同時粵軍長范石生電告。朱毛退進南雄。南雄。危急萬狀。駐軍退生龍口。本月廿三日午。南雄縣城。陷落匪手。縣長逃至梅嶺云云。路以此電。是朱毛等。確向大庾竄去云。

于右任將任監察院長

南京訊云。蔡元培辭監察院長。及國府委員。蔣介石上週在滬。曾面請于右任繼任監察院長及國府委員。于已同意。蔡語人。謂今後專任中央研究院長。

比使即將南下

北平訊云。比使華洛思男爵。定本星期四乘平浦車南下赴京。與國府商中比商約。已接外長王正廷來電歡迎。昨晚比使函外部駐平辦公處祁大鵬處長。通知一切。據使館某參贊謂。此次比使南下任務有二（一）為談中比商約。（二）為解決津埠比租界收回問題。

收回天津比租界事

北平訊云。比使館消息。關於國民政府收回天津比租界問題。比使華洛思男爵。已正式覆國民政府。承認國府收回。中比接收租界委員會。已決定設於天津比國委員。由比使派有四名。俟國府所派委員到津後。雙方再行協商。比使館負責人對記者表示。比方對於不用欵收回一事。尚未奉有政府訓令。因中比兩國在一九〇二年訂立合同時。比國曾出欵四萬五千兩。比使對此正。向政府請示中云云。

鹿鍾麟就軍政次長

南京訊云。軍政部次長鹿鍾麟世（卅一日）晨到京。定東（一日）晨九時在國府大禮堂舉行宣誓就職禮。又云軍部次長鹿鍾麟。海署司長許順祥。東（一日）上午八時在國府大禮堂。行宣誓就職禮。中央黨部代表致訓詞。略謂。編遣會議已經完畢。國防會議即將開幕。正值大建設時期。鹿同志勞苦功高。許同志經驗豐富。當能以夙昔抱負及精神。多所贊劃。促進軍政之發展。編遣之成功。國府蔣主席訓詞。謂鹿同志軍事學術及革命功許同勞。志在海軍過去成績。人所共知。願為黨國努力。

新詩

◇剖 （蛋吟）

我們淬水相逢在五六年前。
愛神的磁力使得兩下情緊意牽。
那時共誓但願長此歡聚於永遠。
淒厲悲酸的秋風吹起了呵。一切的一切。都賦與流水青烟！
△
嫉妒是燬滅交誼之源泉。
猜疑是斬截情愛之利劍。
果然罪孽深重不可赦免。
縱葬埋於荒郊。幽壑。溪邊。
心裏也是夷夷地坦然無怨。
△
我是個平常的青年。蠢笨的硬漢。
不知運用什麼勾誘諂媚手腕。
更有一副倔癖不會向人乞憐。
如今寨騷屠屠據了你底胸間。
朋友。我祇得剖出這顆赤心把來呈獻！
△
衰弱無力的斜陽西墜。
夜幕漸罩了璀燦光明的天寰。
一切都沉浸於黯淡。黯淡。黯淡。
茫茫地宇宙。滚滚地海洋。
何時纔可以渡到彼岸？
北平。十七。十一。五。夜

◇冬日斷想 （鐵西）

總這苦寒的冬天呵。姑娘。
我求你還我一顆淚滴。
我只要僅僅的一顆。
卽而且也只要粟米那樣的一粒。
在我冰冷的掌中啊。姑娘。
我將要把牠珍重的托起。
在這苦寒的冬天裡。
牠會立刻凍成了堅冷的冰珠一顆。
只有在這樣的冬天。
牠才灑下來不會輕輕地失却。
你要總像是冰冷的冬天呀。姑娘。
那我就捧着牠爬在寒風裡徘徊。
假如牠還會變成一顆溫潤的眼淚啊。姑娘。
那。那除非是你春天一樣地歸來。

廣告

上海青島行（諸船） 榊丸 二月十日 奉天丸 二月十七日 大連丸 二月十三日
天津行 長平丸 二月十三日 天潮丸 二月八日
龍口行（往復） 龍平丸 二月九日
香港行 湘滬丸 二月十五日 煙台丸 二月八日
大連汽船株式會社 電話四一八五番
專屬貨客經理店 永和公司 大連市敷島町六番地 電話七二七五番 七八六八番

楊德全失照作廢
雙城警察第三區正紅旗頭甲三屯戶楊德全原領地二十垧東至本族南西北皆至官道地照一張遺失除呈請縣公署准補發新照外奉批登報聲明失照無論落於中外人手概作無效廢紙 本主人特啓

廣告 實利公司啓 ○四年經營建築包工程 承造洋灰鋼鐵結構廠房自來水管電燈住宅特聘外國工程師建築師多位 辦公室奉天大東邊門外兵工廠發電所對過電話一五三四號住宅大西門外六經路電話一五三五號

奉天紡紗廠廣告 本廠定於陽曆二月廿八日上午十時在本廠開股東常會務望各股東屆期蒞臨爲荷 遵照章推定股東代表

恭頌溫監督葵酒之德政
東興僻處山陬向為盜賊出沒之區兼以饑饉連年十室九空民不聊生適於極點幸我監督溫公葵酒於九月間來守斯土蒞任後洞悉民間疾苦……（下略）東興縣農商公民全啓

恭頌扶餘警察所長張公桐德政
交通不便因此市面蕭條商業不振商等創辦長途汽車以期交通便利……扶餘商等公啓

恭頌陳局長紹番政德
同業不振有江河日下之勢幸賴石連年步張人陳公紹番洞悉商情深知艱苦……江省肇東縣酒商同業會敬頌

南洋鐘表行
奉天城內中街 電話七七七號
本行自造國產茶晶水晶新式鏡架定價便宜
破天荒大減價 八五扣兩星期
新式最扁金銀懷表各種西洋座鐘存貨甚多定價便宜再打八五扣
黃白金長方手機表耐久器

利亞保肺露
清痰理氣 潤肺平喘 鎮咳寧嗽之功用
氣味芳香甘甜適口婦孺皆樂服之人謂無美不備誠信語也
定價每瓶大小現洋壹貳圓
奉天總發行所大西邊門外路北利亞大藥房謹啓
分發行所城內五洲大藥房 大成大藥房

▲注意▼ 機製棉花 物美價廉
保用國產原料經以化學之研究歷多次之試驗始獲良好效果此棉特色為有蓄熱性用以鋪架衣被較土製棉尤為溫暖對於大宗被服更可節省經濟本廠創辦甫及經年而在東三省銷路已將普遍今復精益求精用上等長絨棉花加以藥品消毒純潔無比較諸土製棉花絕然不同而定價格外低廉再因北方被褥等習慣用捲棉自己絮納極不方便且易破損特將南方高等技師拥消毒棉花製成被套外用紗網輕重皆備取價極廉省工省錢又能耐久敝廠暴末及用如特此廣告倘蒙惠顧無任歡迎各貨價目如下
普通製棉七種 每斤自現大洋一角二分起至四角止
消毒製棉天字每斤現大洋六角地字每斤現大洋五角八分
紗網套福字每斤現大洋七角禄字五角
另備貨樣及詳細花名價目單索取即奉
奉天東北製棉工廠謹啓
本廠地址在大北邊門外八王寺東李家胡同 電話二一五九 南市場東北棉業公司 大東邊門外兵工廠機械廠小西邊門裕興立公司

滙業銀行天津分行廣告
中華滙業銀行天津分行啓者本行所發出現在正籌兌現辦法一俟籌妥便當定期在津開兌該項鈔票如有流通至北平奉天上海及其他地方者將來亦均由敝分行在津辦理與各該地分行無涉特此通告

大威公司招考訓導主任廣告
本公司招考訓導主任一員限大學或高等師範畢業誠務為教導工徒司機講演常識編錄廣告等事月薪現大洋八十元至一百廿元膳宿由公司備給但不得在他處兼差樂就者請到本公司由總理面試可也

家屬親朋注意
遼陽張赫川直隸李廷煊二員陣亡殉職去歲十月察哈爾騎兵第一旅第二團第二連上尉連附張赫川機關槍連司務長李廷煊二員為國身軀發起私人無邮由本團全體官佐醵資助計捐助張赫川現大洋五百元李廷煊現洋貳百七十元但尋找各該故員家屬具領迄無頭緒茲由團長卸任特登報端敬請張李二君親友告知伊家族到東北陸軍騎兵第一旅第五團軍需處領取此欵至於公家撫邮已報上峯備案請按手續前往領取以慰英靈自登報日起如兩個月內該二故員家屬仍不領取即將此欵捐入慈善機關代二君造福特此登報聲明以清手續 駐瀋小東北陸軍騎兵第一旅第五團軍需處啓

中法儲蓄會 東三省總分會
一在奉天 一在哈爾濱
本會辦理有獎儲蓄。入會者每月交欵。每月有得獎致富之希望。儲蓄滿期本利歸還。大致情形。已爲社會所深知。約有五種。一每月有三元即可入會。故輕而易舉。二每戶編有碼號。一經抽中。立得鉅欵。故利益優厚。三每月開獎前有人收欵。開獎後有號單分送。得獎者立即通知取欵。故儲戶與趣發生。養成儲蓄美德。四還本雖待期滿而借欵則能提前。故緩急可以相通。五儲戶通函或親自到會接洽。時間隨辦。竭誠招待。故無手續繁瑣之慮。其他優點尚多。皆本會之特色。現值全國統一。和平告成。凡我同胞。均得享安居樂業之幸福。則所以圖本身及家族謀永久之計者。自不可不妥為籌備。而儲蓄一道。尤為種幸福之源。敝會謹本平日提倡儲蓄之職志。勸告東省人士。共享富有。如對於本會章程。未盡明瞭。一經函詢。立即寄覽。地紳商。與敝會具同一志趣。願為提倡鼓吹。或擔任分經理職務者。其有各會尤當竭誠歡迎。從優酬報。凡在北滿者。請向哈爾濱總分會通函接洽。凡在京奉南滿一帶者。請向奉天總分會通函接洽可也。
會址 奉天大西城門外電車道西 中國電話一六六五 自動電話二二八〇
哈爾濱道裏中國大街二十一號

淋病新藥 殺菌止淋丸
專治五淋白濁 淋病專家特效藥
本藥房現由西洋運到淋病新藥殺菌止淋丸靈妙無比善能殺菌解毒清淋去濁凡急性淋慢性淋無論新久五淋白濁等症一經服用直達尿道真有藥到病除之功誠為第一治淋之聖藥也患淋諸君請購試之方信言無虛謬
定價六日用量現大洋二元三日用者一元外埠函購金票亦可不加郵費務須單掛號封口蓋章詳開住址
奉天大西城門外電車站 英美大藥房啓

女界福
天下第一婦女靈藥 驚天動地救人無數
補血補氣調經種子赤白帶女病產後婦女百病莫不藥到病除
各埠皆有代售 總發行大連德記金棧大藥房

恭頌梨樹管獄員田君寶珍之德
田公字西園本溪籍移克山人品極端謝前任萬為管獄員恩待罪犯撫微不至時常勸以自新未幾劉去包繼我公即欲辭去弗許黽勉及今因天寒病作堅辭始准犯等受恩無既謹刊諸報以酬德於萬一耳 梨樹監獄罪犯全啓

聲明失照作廢事 特啓者敝人時克紳據緣當年在寶清縣置有毛荒地九拾晌照壹張又有靜恩名下九拾垧照一張是荒坐落該縣大石頭喻東至草甸西山分水南至荒北至山根再有（通密鎮）照五張頭等樂字廿一號與廿二號（照一張）樂字二十號與二十九號（照一張）御字六號與二十五號二十六號（照一張）御字十二號與十一號（照一張）書字元號與二號（照一張）以上共照七張時於民國十二年因被匪警不愼照丟失業請縣署補發新照今後是照勿論中外人拾得永作廢無效特登報端以誌 原主時克紳啓

駐奉萬國儲蓄會通告
舊歷歲首本會循例休假計由陽曆二月九號起至十二號止四天由十三號起仍照常辦公各儲戶繳納二月分儲欵務請於九號以前或十二號以後十五號以前以保獎權倘未入會諸君有志加入本會請于期前來會認儲為妥再本月分特獎金額已達四萬一千餘元頭二三四等獎已各增至四十一個此佈 詳章函索即寄
駐奉萬國儲蓄會總分行啓 奉天商埠三經路

附表

吉海鐵路工程局 暫行列車時刻 混合列車

下行 11次	到/開	站名	到/開	上行 12次
7.00	開	雙河鎮	到	15.00
8.17 / 8.18	到 / 開	取柴河	到 / 開	14.14 / 14.13
9.11 / 9.35	到 / 開	烟筒山	到 / 開	13.20 / 12.50
10.16 / 10.17	到 / 開	小城子	到 / 開	12.09 / 12.08
11.12 / 11.15	到 / 開	蕎麥楞	到 / 開	11.13 / 11.07
11.57 / 12.20	到 / 開	磐石	到 / 開	10.25 / 10.00
13.17 / 13.18	到 / 開	[illegible]山屯	到 / 開	9.03 / 9.02
14.20	到	朝陽鎮	開	8.00

自民國十八年二月十五日施行

吉海鐵路工程局廣告 第四號

查本路自朝陽鎮至烟筒山各站業經通車營業所有取柴河雙河鎮兩段工程復經完竣茲訂于本年二月二十日開行由朝陽鎮直達雙河鎮混合列車其取柴河雙河鎮兩站即于是日起開始辦理客貨營業凡運貨章程錄近向各站站長詢問即知除將行車時刻規定列表附後外特此廣告

閻錫山由海道返平

抵北平後回晉省父疾

（五日上海發電）閻錫山預定于五日由南京乘軍艦抵吳淞港外轉乘招商局輪船新康號由海道北上赴津…東方

又北平電衛戍總司令部接寧電閻錫山支（四日）晚乘輪赴滬轉津八日可到將回太原省父疾…國聞

又上海電參軍處來電閻錫山支四日晚乘華恒輪來滬據探詢閻在吳淞換乘新康輪隨員一部乘固南輪閻以三集團乏糧秣在滬購值廿萬元之麵粉載船運去其他客貨一概停裝…國聞

又南京電閻錫山支四日午後四時半乘華恒輪赴滬由道海赴津返平蔣主席（四日）午爲其餞行赴下關送行者有何應欽陳紹寬何成濬趙戴文等聞閻不久仍來京…國聞

全代大會人選標準

（五日上海發電）中常會四日決議代表人選標準（一）取得本黨黨籍並爲本黨服務二年以上經登記合格領有新黨証式登記証者（二）未有違反本黨之言論或行爲者（三）從未違犯黨紀者並通過下層工作進行辦法…國聞

張繼已復職

（北平五日發電）河北政治分會主席張繼辭職經蔣介石及各方面之慰留已取銷辭意於五日出席政治分會常會……東方

編遣會四部

分設辦事處

（上海五日發電）編會四部分設辦事處總務在參謀部編組在四集駐京辦事處遣置在二集駐京辦事處經理在三集駐京辦事處…國聞

于右任允回寧

（南京四日發電）中央委員于右任經日前蔣主席赴滬力勸已允返寧不日來京…國聞

陝甘察綏災情

（北平五日發電）陝甘察綏災情益重死亡達十萬人口……國聞

駐魯日軍撤退問題

完全撤回約須一個月

（五日東京發電）關於撤退山東派遣部隊據日本軍部當局之談話派遣軍撤退于正式簽字後濟南及其他各地派遣軍當局與華側官憲間協議撤退具體的方法並逐次返還華側行政權將撤當維持治安兵力集中青島歸還內地此中預計約需一個月期間青島集中之軍隊當於短時日內歸還內地…東方

滬報舊歷停刊

（上海五日發電）本埠中國報紙不顧國民黨部之反對於陰歷年自六日至十二日止休刊一週間……東方

治盜辦法

北平訊云。北平軍警各要人爲維持平津地方治安。對於搶犯盜匪。決取嚴厲處置。近來各縣解來搶匪。爲數至夥。悉交軍法處審訊。一經訊明。即在北平分別執行。昨日會商。擬取簡便辦法。嗣後各縣緝獲搶犯盜匪。如罪証有據。毋須向省府請示可依照臨時情形。一面維持法律尊嚴。一面保護民命。同時並須顧及地方長官威信。得酌量就地辦理。至衛戍司令部。及剿匪司令部範圍內。所獲之匪犯。訊明後。立即槍決。如屬於警備司令部範圍以內者。則須依法執行云。

濟案交涉解決經過

中日双方協定之內容

（五日上海發電）濟南事件之交涉以急轉直下之趨勢進展解決其情形據華側可信者之談話

一、芳澤公使明示撤兵時期（但日期不得發表蓋爲分次撤兵）華側對此表示承認

二、凡關係濟南問題之實情調查由中日兩國任命調查委員即由此機關將消歉損害等難顧實行調查審議双方已共同容認

但調查委員中有加入第三者之意見然此已不成問題因双方共同承認由中日兩國委員組織之意見已臻一致至於決定委員人選問題現尚未定惟華側主張擬於日本軍撤退後着手調查聞於以上諸點双方步驟及意見略臻一致…東方

又電芳澤公使王正廷兩氏間所協定之濟案解決基礎案大致如下

（一）責任問題

（甲）首由華側表示歉仄之意並表示該案係由無統制的雜軍爲共產黨所搖惑而起對于責任者處以相當之罰則

（乙）日側對之陳述日軍所採軍事行動係爲自衛上不得已之事而于砲擊濟城及其他行爲之結果對于華側與以損傷一節致兩表明歉仄之意

（丙）賠償損害一節決定由共同調查委員核定

（二）駐魯隊之撤退日期由日本政府聲明與以明示

（三）保障膠路一帶地方具體辦法由國府聲明

（四）撤兵實行方法另組專門委員具資進行…電通

蔣介石談濟案解決

中日關係今後將益加親善

（五日南京發電）接到濟南事件解決之報告蔣介石氏語人如下

日本側明示撤兵時期濟南事件全般洞徹雙方意見一致近已接到是項報告倘該事件整理就緒其餘懸案亦屬容易解決此後中日關係余敢信爲益臻親善…電通

閻錫山將北返

上海訊云。閻錫山電滬三集團駐滬辦事處。令向招商局調海輪兩艘。着於徵（五日）駛開至吳淞口外。聽候差用。招商局已派新康等輪駛吳淞口外守候。閻來滬後。由水由陸北返。刻尚未定。

北平訊云。閻錫山北返之期。日昨衛戍部參謀處長王風諧接朱綬光二十九日來函。謂閻決定陰曆年前北返。日期在二月三四兩日。並請轉知各方面。於總司令到津時。勿往迎接。但本日復傳閻錫山因蔣主席堅挽。已擬在京過春節。俟過三代大會再行北返。記者今午向關係方面刺詢。閻氏北上。實無確訊。本日衛戍司令部。已電南京行轅詢問。一二日內當可接到覆電云。

又云閻錫山北返消息。已迭有報告。茲向有關係方面調查。閻氏原定於上月底北返。因編遣常委會未能成行。現以北平第三編遣區亟待成立。而陰曆年節已屆。平津地方治安。亟待閻氏返平措置一切。故閻最近有電致北平要人。略謂。冬日就常委後。即可航海北返。因電文簡略。未述啓程日期。旋得另一方面來消息。閻氏已預備與其親信衛隊共乘一輪。爲招商局之新康輪。其隨員則乘固南輪。預定五日由滬開行。固南則先一日開行。七日深夜可抵大沽。八日清晨進口在津登陸。閻氏此次北返後。是否即來北平。抑係直回太原。尚未十分決定。但閻氏以爲如屆時與太原方面公事不多。即在津談話一次。閻於平津地方治安。有所計畫。然閻此次返晉係爲省親。預定就期少時日。亦須返平。倘有即刻來平之必要時。閻氏於此次抵津後。即轉車先行來平。俟春節後再回太原省親。總之到津後方能決定。平津衛戍總司令部。有準備結束之說。該部職員於經手所辦各公文。多已編號入卷。一俟接到正式結束命令。即可交代。至將來之第三編遣區辦公處。即設於衛戍部內。各人員亦即由該部內分別留用云。

南京訊云。閻錫山衛隊已整裝準

江（三日）快車北上。先赴石莊。閻俟國防。蒙藏兩會略有端倪後。即赴太原。着手爲三集團編遣事宜。

豫北省境風雪

（北平六日發電）河北河南北部地方近數日來暴風不已加以降雪積深二尺平漢路火車旅客因寒身死者二名加以該地方以旱災戰禍饑饉兼疊由四等車中滿載難民…東方

陝西災民達五百餘萬

北平訊云。此次陝省災情奇重。前經旅平陝西要人在平發起陝災救濟會。一面致電馮玉祥。請飭撥車運輪賑糧。並請示分配辦法。一面分電陝西救災會。及陝西省政府。報告成立進行經過。請爲調查陝境各區災民人數。昨日該陝災救濟會接得各方復電。分誌如下。

電一。旅平陝災救濟會公鑒。咸電誦悉。貴會關切災黎。仍佩欽佩。賑糧列車。已電開封韓主席撥發。特復馮玉祥儉。

電二。宜外關中正館。陝西救災會李寅三。侯又可公先生鑒條電悉。轉運賑糧至靈寶請與北平軍糧局辦事員陳嘉賓接洽運輸同陝辦法。已電詢陝政府核議俟復後再達。至放賑事。已擇與陝政府賑會會同辦理具報統籌會局特復。馮玉祥陷。

電三。旅平陝災救濟會李同志濟源侯同志鈞鑒。條日兩電敬悉。足見痌瘝在抱。桑梓關心。心引仰高風。欽佩。除一面派員並如所擬照辦外。仍望盡力呼籲。俾得募有大宗賑款。以資救濟。特此奉復。陝西救災委員會陷。

電四云。旅平陝災救濟會公鑒。宥悉。查全陝災民數目。關中區計三百一十四萬〇〇一十五名漢中區一百五十七萬一千四百二十名。榆林區六十四萬二千八百二十九名。共計五百三十五萬五千二百六十四名。希即查照分配陝西政府陷。

白崇禧仍消極

北平訊云。四集團軍總指揮白崇禧。自向中央辭職後。即住德國醫院養痾。數日以來。病狀漸有起色。惟白以本集團軍所駐河北之第八。第十。第十一及第一獨立各師。所需軍費達百餘萬。至今尚無着落。即各師伙食。亦將難舉辦。白鑒於此種困難情形。連日與王澤民。李品仙。廖磊。商議籌款辦法。曾一度要求中央指撥。至今尚無覆電。而各師伙食即將告罄。已迫不及待。昨日復電中央蔣主席及何總司令辭職。聲述個人不能維持之苦衷。倘不准辭。則病況必日甚一日。擬請假數月。決在春節後回桂林休養。總指揮職務。擬由王澤民李品仙二人中。擇一代理。李本定日內返回唐山。因有要事。同白商酌。春節前暫難返回唐山。李品仙今晨九時對記者談。白總指揮病況。昨日精神稍好。熱度六十四度。血壓漸增高。病勢方除可以告痊。白最近曾數次向中央辭職。惟中央尚未照准云。

鹿鍾麟報告剿匪經過

河南土匪多的原因

變相土匪發生果因

開封訊云。廿九日豫省府假人民會場。舉行總理紀念週。到各機關人員及訓政學院學生共二千餘人。首由主席李炘報告。略謂此次紀念週。因鹿總司令廿七日來汴。趁此機會。來報告剿匪經過情形。剿因時間短促。且秩序上有變更。政兩項均改爲鹿總司令講演云云。鹿總司令報告大意謂我今天所要談的話。是關於剿匪經過。略說一二。我們先說豫匪多的原因。講到這個原因。不能不歸罪那位秀才吳佩孚。當吳佩孚盤據河南的時候。一桿土匪。只要有若干餘支。投奔到吳佩孚那裡去。就馬上可以改個團旅長。因此無依的流氓。爲升官發財起見。都一齊跑到一個地方去。綁票殺人放火。勾引壞人。去作他的那類。就是老百姓們。因爲不能安居。也就挺而走險。落入匪窟。等到聚集了數百人或數千以後。就跑到吳佩孚那裡。馬上就是官了。你想誰不願發財做官呢。有這位秀才在那裡鼓勵着。所以大家都跑上去作匪。換句話說。就是都去作官。這樣一來。就變成作匪是作官的階梯。凡願作官的。都從這個作匪的階梯。一步一步地往上去了。所以我們可以說。河南的土匪。爲甚麼那樣多呢。簡直的說來。都是吳佩孚工廠裡出來的。這是一種真正的土匪。其次我們就該說變相的土匪了。變相的土匪。比真正的土匪利害得多。他們掛着革命的招牌。所作出的事實。比在匪還要利害得多。這個變相的土匪是誰呢。這也可以列入真正土匪裏。而我想大家都要知道的。這個土匪。就是鼎鼎大名的樊老二。他掛的是青天白日革命的旗幟。而他在豫南各縣盤據的蹤跡的所作出土匪行爲的事實。簡直是沒有能容他的罪惡的字。如其要形容他的罪惡時。那必須再發明比殘暴更殘暴。比兇猛更兇猛。比卑劣更卑劣的一類字去。談到這裏。再歸納一下。吳佩孚所收的土匪散了。成爲現在的各匪。再加上這樊老二的一幫人馬。所以河南到處都是土匪。這就成了一個土匪巢穴。這以上是河南土匪多的原因和土匪的情形。以下就該說剿匪的經過情形。剿匪的情形。可分五時期說。第一個時期。是從去年八月一日至二十日。在這個時期中。剿的是豫西土匪樊老二。在這個時克復的。有襄城郟縣魯山寶豐葉縣方城南台等縣。獲爲旅長崔鳳鳴軍長趙振江繳得步槍五千餘支。山陸砲十一門。迫擊砲十五門。俘虜一千餘。斃匪首牛緘武一名。匪一千二百餘人。救出肉票六百餘人。第二個時期。是自八月二十一日至九月十四日。在這個時期的當中。剿的是豫西各處。這是樊老二叢縣的部下。克復了南陽淅川鎮平。繳得步槍五十餘支山陸砲各一門。迫擊砲二門。斃匪十多名。救出肉票二百餘人。第三個時期。是從九月十五日起至十月二十六日。在這個時期的是在豫南各縣撲滅李老末樊老二的部下。克復及淅川光山等縣繳步槍二百餘支。斃匪三千餘名。俘虜百餘名。救出肉票一千五百餘人。第四個時期是從十月二十七日至十一月二十三日止。剿的是豫東南及豫北一帶。這一帶淨是老土匪的部下。克復了南陽及信陽豫西。繳獲步槍五百餘支。迫擊砲二門。山砲一門。斃匪千餘名。第五個時期。是從十一月二十四日起至現在。剿的是豫東一帶。這樊老二李老末的殘部。我軍與皖邦會剿。繳獲步槍百餘支。馬四十一匹。俘虜營連長各二名。斃匪千餘名。救出肉票千餘人。以上在五時期中。共計繳獲步槍六百餘支。山陸砲十五門。迫擊砲二十二門。俘虜二千餘名。斃匪五千餘人。救出肉票三千餘人。同志們。現在我報告剿匪的經過。由此可以告一段落了。這些大股土匪已經差不多是完全肅清了。小股土匪雖然東討西竄。西剿東竄。但於最短期間。也可以完全剷除云云。

兩劉連名通電四川戰局

謂楊羅等已敗不成軍

重慶訊云。各報館均鑒。竊文輝與湘合力出兵東道戡亂。業經梗概通電奉聞。惟是戰事發生。交通梗塞。全國上下。西陲谷願。系念必多。現逆踞各地。次第戡定。戰事業已告終。合亟將經過情形。撮陳電鑒。溯此次羅逆澤洲及楊森賴世璜等稱兵。擅組所謂同盟軍者。實緣中央明令四川設立省府及裁編委員會。該逆等性成跋扈。不樂引繩。以謂裁委組織。省府設置。與其平日擁兵自固割地稱雄之技均無所得施展。遂不惜勾結內外。輕發難端。至地方人民渴望之省府裁兵一線生機。自彼而斬。更非所顧。其後謂國府措施不洽川人。值此五院初成。訓政開始之際。公然反抗指斥中央。若不立予制裁。何以振紀綱。樹立國本。至其稱兵所至。均在湘部駐地。謂爲禍首。更屬顯明。現羅逆已大被懲創。節節敗退。竄向廣安。賴部亦經會攻。潰入黔境。其楊森所部。並經擊破。不復成軍。東道永瑋由文輝部克復。下傍江津合江。經我兩軍佔領。下涪賓豬鄭忠萬等變亂及紛擾開大。均經湘部並指揮郭汝棟軍一律肅清。水陸交通。完全恢復。戡定各地。經組織政務委員會接收。並棟任良吏安撫人民。將該逆所設種種苛捐雜稅。立予罷免。其省委所派政務人員。向被該逆等斥退者。均已一律召回。實施工作。羅逆部隷廿八軍。其殘部經郭師長派員收編。嚴加約束外。此次戰役。仰皇國府威稜。倚賴人民協助。未及兼旬。三方底定。湘已於九日回軍次回渝。竊維立紀陣綱。國非所繫。此次該逆等殃民禍國。罪由兵戎。現經痛懲。罪有攸得。文輝與湘本命分長省府黨委。函平日推心納腹。仍將性之難測。處事揣口鳴首。終至弱之乏術。無循戰禦。引咎良窮。然後懲前。有不能得已者。川省政府組織委員會。如明令早頒。組織久就。則政有維繫。綱維舉原。觀覲存絕。擬戢奸謀。旅外各委。群經電催歡迎。仍各遲緩其行。而失意之徒。遂謂有隙可乘。以至同惡相濟。因循醞釀。既往何追。川省萬惡之源。原爲割據。四民困痛。厥在多兵。欲出全川於水火。完成國家之統一。將省府組委。剋期成立。別無他道。所有我川省賢達。內外一心。陳訴中央。請明令旅外各委。限日旋蜀。毋再遷延。貽人口實。杜未來不虞之變。促川省寧一之期。文輝與湘仍當盡力所能。用答中央與國人之殷望。除另案外。特電披陳。伏祈亮察。劉文輝劉湘叩文。

市來市長辭職

（東京五日發電）市來東京市長本日向平塚府知事提出辭表……東方

蔣慰留王伯群

（上海五日發電）府令慰留王伯群辭…國聞

意國亦將承認國府

（六日北平發電）據中國側消息意國公使預定來星期離平赴寧與國民政府當局開始改訂中意通商條約之交涉同時奉意國政府訓令向國民政府呈遞國書以表示正式承認國民政府…東方

中國財政顧問抵東

（五日東京發電）新興中國爲改善財政起見此次南京政府由亞美利加聘請財政顧問十三名各攜帶其家眷乘蒲雷芝爾得瑪埃孫號就道赴滬今晨船抵橫濱聞一行抵上海後當協同南京政府財政部員約需一年間作一絕大的經濟調查…東方

美上院否決建艦案

（四日華盛頓發電）四日美國上院本會議上程討論哈利斯氏所提限制建造巡洋艦問題之修正案經票表決結果以廿八票對五十四票竟而否決一般以爲該案之否決直是顧理治大統領就任以來之最大失敗…電通

王氏謁蔣報告濟案

（五日南京發電）王正廷於五日午後五時返寧後即訪蔣介石關於芳澤使交涉一節經詳細報告並謂撤兵案現已解決會將寧漢各案及條約問題續開正式交涉與蔣氏有所接洽…東方

美使昇格問題

北平訊云。美使館昇格之說傳佈已久。日前報間又有美使館改大使館之消息。昨日記者親向外交界探詢據稱。使館陞格之事。一時不能實現。匪獨美使館爲然。蓋使館昇格不過國際間之一種『面子』問題。並無若何實質關係。按國際慣例。先由駐在國發一種暗示。然後使館代表之國家爲表示其尊重駐在國。遂將使館陞格。屆至今日。我國政府始終未對任何一國作此暗示。亦無一國發此議。且刻下與我國關係最繁之國。一爲英國。一爲日本。英日刻下均無將使館陞格之意念。其他國家。絕不肯爲人之先。無論任何使館。一經陞格。照國際慣例。即充外交團領袖公使。領人公使一職。乃白費力而得罪領袖之職務。與自國毫無利益可言。爲外交團公共問題。常與我國結下惡感。因此之故。每至一公使將按在華之年數。應充領袖公使時。即藉故請假回國。或被調任。數年以來之經過。可資證明。在此情況下。若云美使館將陞格。絕無是理。即或陞格。不過一切公文信紙上將使館改爲大使館字樣。如報間所稱用七萬美金建築云云。尤屬非是云。

國防會議召集之要點

李濟深返京後即開

寧訊云。國防會議委員。業經中央正式委任。參謀部長李濟深並曾召集籌備會。外傳正式會議須俟第二次代表大會後方始舉行之說。並非事實。日日社記者昨訪軍界某要人。據談是會之舉行日期。祇待參謀部長李任潮氏返京後。即可舉行。良以是會大部責任。悉歸參謀部所計畫。記者又問該會最重要之任務可否大略見告。某君答。斯會與編遣會議。性質完全不同。各種議案。什九有保守秘密之必要。各國舉行國防會議。亦莫不如是。茲將所得者略舉如下。（一）海軍之整頓。此事與外交頗有關係。如海岸線之遼長。（二）對於沿海要塞防務。甚屬重要。（三）陸軍已失修。與國防關係甚重。海軍之改良。自華盛頓會議以來各國雖有限制擴充軍備之決議。而各國實行者頗鮮。我國三種軍備。亟宜乘時改進。現在軍事業告底定。是宜整頓全國兵工廠。（四）改良軍事教育。（五）國防之軍要使命。上述五項。均爲國防會議之重要。現參謀部方面。正在積極起草方案。預備提交大會核議（日社）

豫匪竄擾鄂邊

漢口訊云。鄂東麻城黃安羅田等縣。與豫省光山商城皖屬英山霍山接壤。此次豫匪李老末股。與樊鍾秀殘部會合。由皖竄入豫皖鄂三省邊境地帶。其中金家寨一帶。共約二三萬人。燒殺擄掠。異常猖獗。旋由在皖夏軍與豫東馮軍。聯合追擊。在金家寨將匪擊潰。死傷二三千人。匪受此大創。乃擬東竄鄂境。以羅田縣屬各關隘均有重兵扼守。且山勢險峻。不易越過。乃由金家寨分頭竄走。其李老末部下任自經所部匪衆。約二千餘人。有長短鎗三百枝。竄往霍山縣屬之黃沙河八道河牛皮樁溫泉坳等處。安營盤踞。分派匪探。身藏手鎗。四出探刺。以防官兵圍剿。夏軍一部。旋亦追至霍山。匪因防未定。爲匪探發覺。突出襲攻。致被擊斃連長一人。死傷兵士數十名。現尚在霍山相機進剿中。匪據霍山之黃沙河等處。適與羅田縣屬之青苔關毫門關越關。即爲羅境。以故匪竄霍山後。羅田縣防。殊告吃緊。乃由駐羅夏營全部。扼守青苔關兩關。並由縣之大隷團隊四十餘名。前往協防。羅田縣長王照華。又爲與豫毗連之松子關銅鑼關栗子關防務空虛。匪乘虛而入。因派縣團一部。與第九第十第十一各區團隊。及各關附近編練壯丁。分布各關口。嚴重防堵而羅田始獲無恙。其樊鍾秀殘部及李老末股一部。由門家樂經商豫屬光山者。不下二萬人。在光山境內。南分股竄擾。其一部數千人。經關砂安北部。遂人侵動。居民紛紛南徙。黃安一帶。聞近光山縣境。聯合馮軍協剿。此外東面林王泰兩股。共萬餘人。則由光山縣屬潑河竄入鄂屬麻城縣境之福田河乘馬崗等處。范團激戰數小時。始潰去。但仍盤踞黃土崗一帶。麻團團乘其不備。急遣至痛擊。斃匪百餘名。獲砲騾馬三百餘匹。快鎗五十餘枝。迫擊砲一尊。處國軍第三軍團防一顆。匪受挫創。其王泰一股。仍竄光山縣境。而李萬林股較頑悍。復由黃土崗間道向竄。至王崗麻城縣城僅七里之沙河。謀襲縣城。該縣長乃急電駐縣汪旅。派隊攜救。汪旅旋救派隊。與范團會合。始將沙河匪擊退。刻已竄往麻屬福田河北。范團仍跟蹤追擊。麻境匪蹤。不久當可肅清云。

徐源泉部隊開抵晏城

北平訊云。第六軍團徐源泉部。自奉蔣中正命令南開後。已有一旅兩團及各種特務營。向皖屬壽州開動中。徐昨接團長張振漢來電。報告已率部開至晏城。至在延慶之王延慶第二旅工兵連。憲兵連。特務營等。均於昨日開拔。已抵晏城之張振漢團長。有冬電致徐源泉。報告行軍情形。茲錄原電於後。徐總指揮鈞鑒。職團分乘三列車於冬（二日）晚七時。先後平安到晏即在附近宿營。雖寒風凜冽。而官兵精神尚銳。擬定支（四日）啓程前進。至肺病已見大愈。祈釋錦念餘容續。職團長張振漢叩冬（二日）酉印。

商震宴谷鍾秀

北平訊云。河北省府主席商震。昨日（三日）下午九時於南長街私邸宴請谷鍾秀。並邀孫奐侖。丁春膏等作陪。

經濟欄

◎東省辦粮之資金

據哈埠日側商等會議所調查南北滿洲特產資金及放欵額估計如下（單位一萬圓）▽日本人北滿一〇〇乃至一五〇南滿四〇〇乃至九〇〇▽華人北滿七〇〇—五〇〇南滿三〇〇—四五〇〇▽歐美人北滿五〇—一五五〇

◎安東豆餅出口額

據安東日陸公司調査自十六年十月至十七年九月間安東豆餅輸出額及運往地分配單位一枚▽華南二三一九一三六（即全額之三成七分）▽日本六七九三五八（一成一分）▽朝鮮三二五九九九八（五成二分）

◎銀行存息已低減

據連埠滿鐵本埠各銀行有力銀行鑒於日本金融界之減利決定爲之追隨實行存息低減一節已如前報茲據正金銀行分店自四日起先減利旋鮮銀正隆滿銀等三行均自五日爲之實施各行之各項存息低減情形如下

（一）正金▽定期 金額…（減一厘）…通知…（減五厘）…（同前）

（二）鮮銀▽定期…銀賬四厘（減一厘）…特別金賬八釐（減一厘）…

（三）正隆滿銀兩行 定期…（減八厘）…（減五厘）…銀賬四厘（同前）…別賬金賬九厘減一厘銀賬七厘（減一厘）

◎連埠頭存粮數目

上月卅日現在大連埠頭滯貨計卅九萬四千五百四十一噸較之上年同日加九萬一千四百九十九噸又其中滯貨分配（單位噸）▽混保豆庫內埠一二九八〇一▽大豆庫外四四三〇六庫內三八六九三▽混保豆餅庫內五五〇三三▽豆餅庫內三一九六▽高粱庫外六七〇一庫內一四七二▽小豆庫內一一〇七八庫內四五六二▽包米庫外一一〇七八庫內四一四二▽落花生庫內一二〇七二

◎滬海關進貨頓減

內地稅局辦理結束

據上海消息一日爲新稅率施行第一日本埠江海關情形與平日無異惟外輪運來貨品之報到者爲數寥寥其原因以新到者一時尚不及報貨早到者早已於未施行新稅率以前報關且輸日單亦無一紙繳進預料於半個月內外貨必將減少云

業已裁撤之內地稅局留一部份於關務署辦公事辦結束事宜原其內地捲烟特稅滬關辦事處選入煤油捲烟稅局之煤油部分日來正辦理結束事務煤油特稅收分局亦定於兩星期結束清楚新任捲烟特捐徵收局長陳稼軒已於四日上午十一時就職

馮氏斷癮救苦丹

天津特別市展覽會得特等獎（一百分）▲天津警廳化驗註冊▲直隸省長面諭嘉獎▲山西省署核准備案▲太原警處出示保護▲漢口警處核准立案▲津埠官紳允予提倡▲上海商會給證獎勵▲駐津領事均極贊揚▲各拒毒會試用有效▲風行海內六十一年（本堂自清同治七年設立）

此丹專戒嗎啡海洛英等毒及鴉片烟癮輕者（一付分八次用）重者（三付分兩星期用）均能斷癮除根不吐不瀉痛苦毫無且飲食驟增精神煥發已呈奉△警廳化驗註冊復經△天津烟台濟南河間黃縣沙河安國昌黎唐縣宣化遵化汝南唐山定縣樂亭鄒縣淮安鄆城沙溪漳源凌源撫寧國宜川昌邑滌縣鳳村等四十八處拒毒會試用成效卓著戒除者已指不勝數收到各處謝函證明書▲前會逐日在天津各報披露每付僅收回藥本現洋一元▲本堂爲補助拒毒起見如蒙各省縣拒毒會團購者價目尤格外克己以盡濟世之心外埠函購加郵費七分▲不通郵票一百十三分替代▲本堂出售各藥兌處藥資及郵費可用郵票一百十三分替代▲本堂出售此丹已歷六十一年非似市上藉廣告售假藥騙錢欺人者所可比擬（以本堂備有（彩印功效證明錄）如將此廣告剪下附郵票二分寄至本堂即奉上一份

▲益世保胎膏 專治婦人小產滑胎一症

本堂前在各報發百中有四貼一元郵費七分並印功效錄并寄刊

奉天經理處 盛京時報局

天津西馬路宣講所前九十四號瑞芝堂馮家藥店謹啓

歐美生乳藥

此藥善行氣血能使乳腺湧溢乳汁濃厚有力服用一瓶後乳汁源源而來能增長八倍之多百服百驗誠生乳之靈藥也（定價每瓶現洋壹元貳角）

代理店

吉林東升逵 吉林濟生藥房 長春泰和藥房 長春興亞藥房 義縣同昌魁 營口東順昌 懷德縣福盛銀 鄭家屯天合興 四平街同華 八面城彩裕隆 遼陽天生慶 下九台中勝川 營口元勝 開原德祥厚 公主嶺三合公 長春耀廷大藥房 海城華西藥房 大石橋衛生堂 蓋平恒裕堂 熊岳同興順 向陽山四盛合 松樹福合成

總發行所 奉天城內鼓樓南

歐美大藥房 西號

亞洲大藥房 南路東 分號鐘樓

丙寅海外貿易公司

中國電話 一一九五 一八零 一二四八○

日本電話

機械部

奉天 小西關電車停

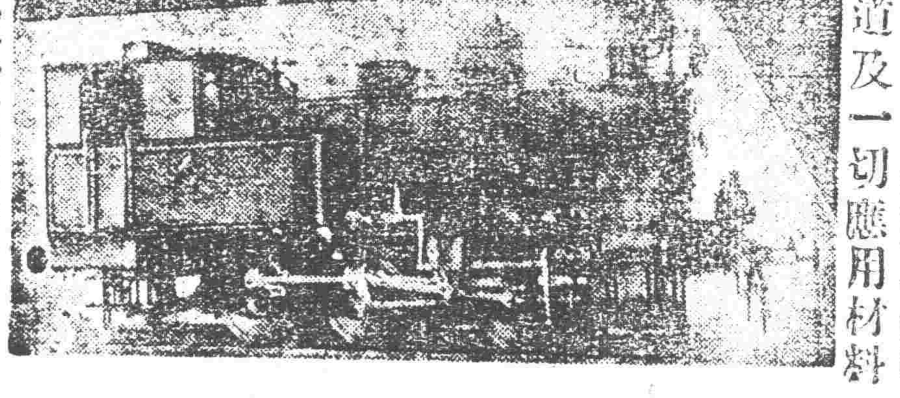

本公司代理歐美著名各大火車製造廠家推銷各種新式機關車頭花車貨車鐵篷車鋼軌叉道及一切應用材料且做公司經辦東省各處鐵路車頭材料甚多經驗稍富倘蒙詢購估價極其迅速

名震東省 曲大川 來函感謝

瑞有氏黑色補丸

瑞有氏大醫士大鑒

敬啓者、貴大醫士、秘製之黑色補丸確實有神效、敝數年以來、充任滿洲報理事之職致社務紛繁。南北奔波、精力虧耗、致而腎虛腰痛、寢食不安、苦腦之情、不堪言狀、旋遇友人勸服黑色補丸後、賤軀大見强壯、非特諸病如失。今春又生一小兒、以多年病氣纏身之苦腦、至今完全除去、數年身體多病、生育早停、而今忽生一子若非黑色補丸之功、何克臻此感謝之餘無以爲報、謹獻數語、藉鳴謝悃附上初生小兒小照至請惠存以作紀念肅此敬請大安

曲大川上

曲公子小照

瑞有氏黑色補丸專治男女貧血 五癆七傷 氣血咳嗽先天不足後天虧損少年破身太早 夜夢滑精 常出涼汗 精冷精潰 子嗣艱難 自汗盜汗腰腹酸疼形 容枯瘦小便夜多 年久的白濁或婦女之白帶及年久不受孕 凡由腎虛發生各症 服之確有特效强精固腎如無病常服體質强壯 精神充足 永保無腎病之虞 每打大洋十元 半打五元外埠函購郵費在內 各大埠設有分行各大藥房凡經售西藥者均有出售

上海英租界福州八十二號

瑞有氏藥行

奉天小西關祠堂對過

瑞有氏藥行

▲送黑雞一展期一月

寄下郵票十二分可得奇風月報兩冊 鐵嶺奇風月報社啓

頭論君臣佐使、性分寒熱溫平、此藥馳名海上五十餘年方中用黑雞骨爲主藥、能入腎臟之境、白鳳御係閣品直達血海之樑、佐以他藥、調經養血功效甚速、一四季可服能調和氣血、培補天眞、凡患經血各病服之、藥力所大萬試萬靈、老婦服月經復至妊娠子女、腰腿疼痛、心口心跳、或年久之白帶、久不孕育、子宮寒冷、速服此藥百發百中、有立竿見影之功、以湯潑雪之效、購服一試其效便知、定價每盒大洋二元、不折不扣、啓者前送上海之黑雞白鳳丸以來、頗蒙需者歡迎、後到之貨積有與千餘封、迫不得已、再展期一月至舊曆年終爲止、過期仍照原價、只限鐵嶺一處、他分號及代理無效、奉天購買此藥者請寄下郵票六十分作爲包裡費即附寄大洋兩圓者一盒欲掛號者多寄十分、日本郵票亦可、寄黑雞丸寄下郵票七十分欲掛號者多寄十分即寄不悞

駐鐵嶺西門外韓奇逢藥房

拾來的一封情書

日前我友孟君在馬路上拾得一封已折開的舊信內有粉紅色花文箋一枚開一原來是女子的手筆信上說「俊哥你太客氣了」叫我怎樣報答你日前送來的許多禮品其中最使我滿意的就是哈德洋行經售之德國新藥返老還童之「青春腺」你曾言此藥治愈您的身體虛弱及生殖器病（偏萎早洩）確能健腦精氣是不假因爲我口服了女用青春腺兩天即覺飲食增加體力加倍精神愉愉最奇者我之經脉不調及赤白帶等症亦著奇効這全是你的厚賜啊我太感謝你了祝你康强妹暢上

破天荒神奇補品「青春腺」

「青春腺」藥片由•（青春腺）之內分泌物集合而成。故於服藥無效之生殖器性。神經衰弱症。及精功消耗。全身倦怠。作事厭倦。易感疲勞。不眠等。及生殖機能減退（早洩物起力減退陰委）性慾減退。性感缺乏。及發育不完全。新陳代謝機能衰頹症。心臟代償機能失調消耗衰弱症。初老期衰頹。女子經脈不調。過多過少經腺閉止。不妊娠半產子宮寒冷。赤白帶下。腹痛。交接快味缺乏。及卵巢發育不良等。更有特效。

影界名星 黃月如

○效驗○ 老翁服之回復青春。生殖力返少復活。老婦服之月經復至血液旺盛還爲少女妊娠子女青年服之元氣百倍。健腦强精增進記憶力讀書不忘。

○區別○ 男子不可服女用「青春腺」服則乳房膨大變爲女性。女子不服男用「青春腺」服則胡鬚叢生變爲男性購者注意免錯服注意免錯。

價格 男女青春腺（每盒服七天）現洋四元 哈洋五元 （每料服一月）現洋十六元 哈洋二十元

○特長○ 青春腺用四個眞空管裝貯免被空氣變化走泄藥力服時用銼打開假冒僞藥難以仿造

德國新藥 政府審驗 特許專賣 特效 男用女用 青春腺

東三省經理 青春腺 總經理 長春日本橋通 小崗子街 四大連 奉天小西門外大生藥房內

哈德洋行

外埠函購請寄長春日本橋通七十二番地哈德洋行貨款先匯寄費在內

青春腺分銷處

奉天大生藥房 江省德泰盛 安東瑞祥泰 奉天大德
奉天大成藥房 江省中西藥房 綏化錦和盛 吉森中藥西房
奉天震泰和館 長春泰和藥房 海倫錦和盛 遼陽義和堂
長春中西藥房 哈濱中西藥房 鐵嶺錦和福 安達義泰隆
大連同德藥房 哈濱永德堂 拜泉錦和盛 洮南德昌仁
大連華泰藥房 哈濱金物先藥房 克山德興祥 博爾德興恒
大連德記本棧 吉林五洲藥房 營口中西藥 四平街天德堂
哈濱世一堂 雙城華西藥房 開原德祥厚 富錦永濟醫院

東三省官銀總號廣告

本銀號資本總額奉大洋二千萬元東省重要地點及京津申各地設均有分號及通匯機關專辦匯兌押匯抵押放欵貼現放欵保證放欵以及收受定期活期各種存欵并設有倉庫以備堆存押欵貨物利息匯水無不公允辦事手續異常敏捷凡蒙惠顧無任歡迎茲將總分號營業要目列載於後●甲匯兌 本大洋匯兌劵免費通匯地點

奉天▲東豐▲通遼▲通化▲興京▲綏中▲柳河▲寬甸▲洮南▲彰武▲新立屯▲新民▲法庫▲興城▲蓋平▲遼源▲公主嶺▲山城鎮▲開原縣▲范家屯▲北鎮▲盤山▲西安▲海龍▲木溪▲台安▲鳳城▲錦西▲西豐▲海城▲臨江▲輯南▲岫岩▲遼陽▲黑山▲錦縣▲義縣▲莊河▲八面城▲康平安東鐵嶺▲營口▲四平街▲鄭家店▲桓仁▲昌圖▲遼中▲復縣▲撫順▲吉林▲長春▲延吉▲哈爾濱道裡▲哈爾濱道外▲寬安▲下九台▲黑龍江▲安達站▲綏化▲開通▲雙山▲一面坡▲呼蘭▲開原城內▲雙城▲昌黎縣▲留守營

○上列地點如係匯票概免收費至於電匯手續不同匯水電費臨時商定免費匯款只收公濟平市錢號兩元票如交他行發行之…兌劵每元加匯一元本哈爾濱現大洋劵免費通匯地點 ○奉天▲吉林▼長春▲哈爾濱道裡▲哈爾濱道外▲延吉▲寬安▲黑龍江▲黑河▲下九台▲海拉爾安達站▲綏化▲呼蘭 ○本哈爾濱現大洋劵並得在下列各處兌京津申銀洋欵項其…水行市臨時商定

乙、押滙辦理押匯各地點 ○奉天▲營口▲開原▲錦縣▲安東▲鐵嶺▲四平街▲海城○遼陽○新民○通遼遼源○公主嶺○范家屯○大連○吉林○長春○哈爾濱道裡道外○黑河○天津○上海○八面城

丙、各種放欵總分號均可商作放欵 奉天○營口○開源縣○公主嶺○四平街○鐵嶺○新民○海城○遼源 遼陽○通遼○鐵嶺○安東○范家屯○吉林○長春○延吉

丁、各種存欵收受定存各地點 哈爾濱道裡○道外○黑河○黑龍江○海拉爾○安達站

戊、倉庫設有倉庫各地點 奉天○營口○公主嶺○海城○長春○哈爾濱

奉天浪速通 三層大樓

合名會社 藤田洋行 中國電話四五號

鐵道礦業 工業農業 各種機器 諸工具 俱全

汽爐汽機 發動機 發電機 轉電機 在庫豐富

煖房用 鍋爐 爐片放熱 鐵管 汽門各種 附屬品 俱全

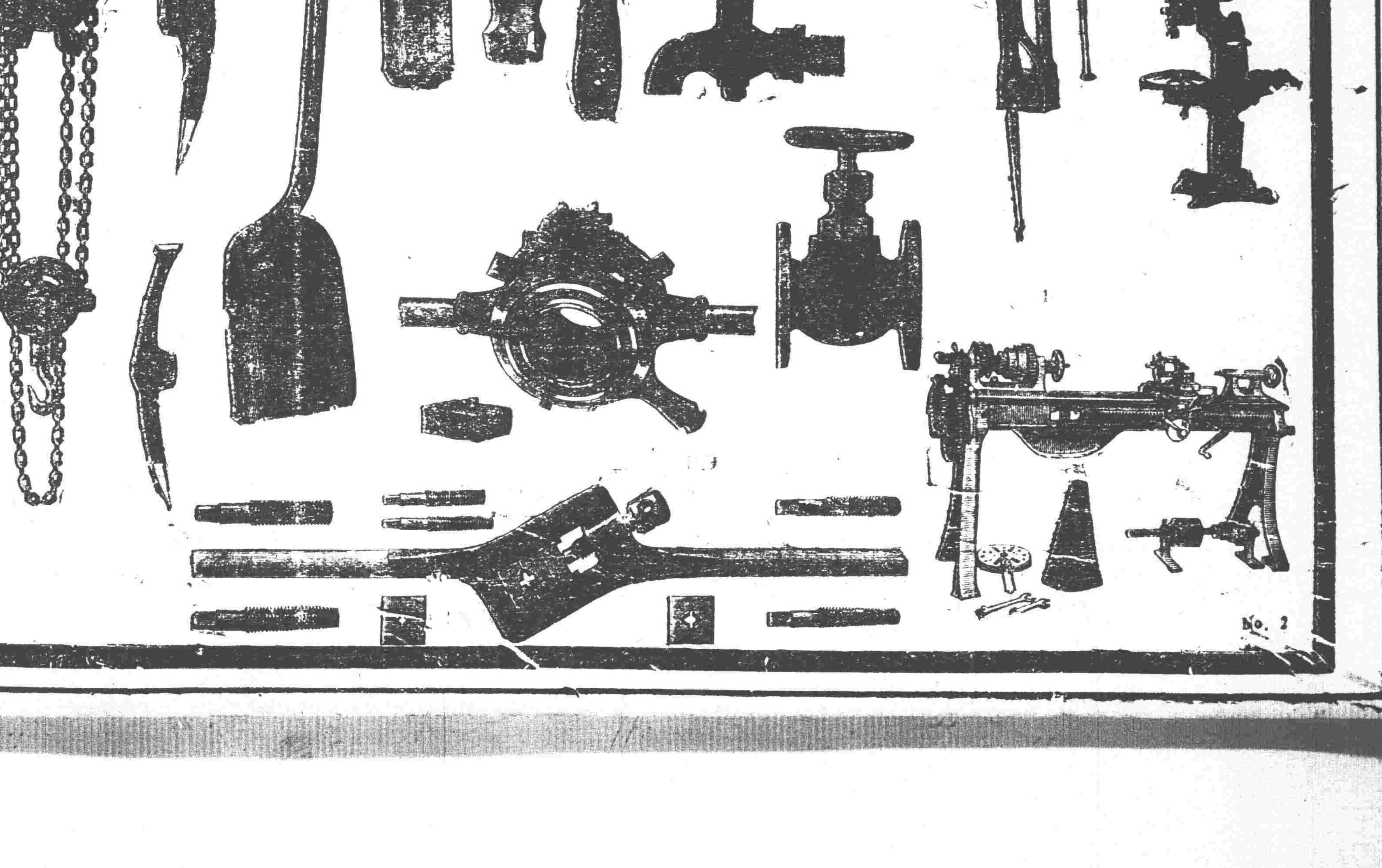

渤海艦隊改編 統一海軍步驟

東北邊防軍司令長官張學良案准國軍編遣委員會敬電將渤海艦隊改編第三艦隊當即遵照着手改隸除擬定派江海防司令部人員赴京商辦統一海軍改編外並擬定將渤海艦隊原隸東北第一艦隊改編外原第二三艦隊亦同時改編爲東北邊防艦隊云

總理奉葬辦法

東北邊防司令長官張學良因孫總理奉葬在即特派海陸軍參案人員往平參加迎櫬大典已早見諸本報茲張司令長官接到國府電開關於總理奉葬紀念辦法仰即通飭各軍政機關及各黨部屆時應遵照辦理大綱如下（一）全國舉行奉葬紀念大會停止宣傳（二）全國黨政軍各機關各團體屆時一律放假一日以遵大典（三）各機關及各黨部一律懸半旗（四）自奉葬日起全國黨員一律纏左臂青紗三日（五）停止娛樂宴會喜慶盛典一日（六）由各該省區長官召集最高黨部黨員舉行紀念大會以遵極敬肅之祭禮聞張軍司令長官奉電後遂即轉飭吉林黑龍江熱河各省遵照辦理云

農礦廳清理 報鑛案 限三月底辦清

農礦廳長劉鳴九案查潘孝思王硯田湯佐輔于印川等於民國七八年迄十五年間報採海城撫順西豐鳳城等縣煤銅硫礦等礦共七十四案迄今案懸莫結鑛業前途殊堪窒碍若不予限制清理不成事體乃於五日飭知該原報人限三月底將補案依章辦清否則即將鑛權取消云

加入蒙藏會委員問題

據官場消息現在本國統一關於中央立法委員及其他事項多有東北代表及選派委員加入而至於蒙藏委員會東北方面在民族上地理上自當有加入爲該會委員之資格及必要緣此原因日前東北內蒙各王公及其有領袖資格之蒙民等聯名共請政務委員會代向中央要請核准該會須有東北蒙旗委員幾名加入及駐平蒙藏駐平辦事處人員數中亦須由東北加入幾名並應請於東北人員中遴委一個爲該處之副處長以表實在的合作而合五族共和的原理等情張漢卿委員長即於四日電請中央核奪令發云

閻錫山又派代表 前者爲致祭 後者爲觀光

閻錫山氏前者曾派趙丕廉張維清二氏代表來奉致祭又派遣代表易華銳氏來奉惟前此二番代表係各有任務前者係專爲致祭大元帥而辛公之靈後者係東省具體復興特來觀光行將回晉旋覆云

東北軍政人員宣誓後之通電 「竭盡智能効忠黨國」「誓言永在始終不渝」

東北邊防軍司令長官張學良副司令張作相萬福麟及東北四省政府各主席等于四日實行宣誓已詳前報茲者張學良以下各委員十徵（九）日通電各方面發表宣言大旨略云學良受命爲東北邊防軍司令長官誓於一月七日偕同張萬兩副司令官就職並電達在案茲於本日偕同副司令官暨奉吉黑熱四省政府主席廳長委員補行宣誓典禮經方委員監誓如儀東北各省密邇强鄰內政外防省關重要學良等才質駑下重荷謬膺惟有竭盡智能効忠黨國務期外防鞏固中央少北顧之憂內政修明黎庶共登春台之樂誓言永在始終不渝仍望海內賢豪時錫訓誨俾免隕越而副所期無任盼禱東北邊防軍司令長官張學良副司令官張作相萬福麟吉黑熱省政府主席翟文選張作相萬福麟代湯玉麟暨各委員全叩徵

商用航空計劃進行

張司令長官現擬舉行商用航空一節已誌報端茲據航空處消息其第一期飛行由三月一日起實行地點爲奉天營口安東山海關等處其第二期由三月廿日起實行其地點爲三省吉林長春哈爾濱卜奎等處第三期由六月一日起實行其地點爲北平天津上海南京等處云

闞朝璽 又將起用說

當數年前闞朝璽都統由熱河撤兵回奉時因與常蔭槐發生衝突被擯於下台志向實業頗獲鉅利茲者現在張學良邊防司令長官因念其父故交計不忍置諸於閑地刻擬起用闞氏爲邊防司令長官署高等軍事顧問以資輔助已徵求闞氏之同意云

姜司令電告督隊 痛勦各縣匪患

東邊各縣刀匪死灰復燃並由于鎮守使赶速回防剿捕業兩誌本報茲者張軍司令長官頃接到東邊剿匪司令

溝北汽車請立案

溝帮子北鎮縣間交通不便該縣商民聯合駐軍組織溝北汽車公司擬于兩地間開駛汽車將各照公推代彭裕孚來省向政府請求立案云

潘被服廠長辭職

奉天軍用被服廠因搗亂者賬各情曾兩誌本報茲者潘廠長於五日特行呈請張軍司令長官辭去廠長職務其間豎路間擬即照准遺席現正物色中而該廠總務科長馬惠忱連帶辭職遺席特委織科科長周某接充云

令灤東五縣預備移交

灤東問題現已[illegible]官刻已電令臨榆撫寧昌黎樂亭盧龍等五縣知事均將行政一切預備移交河北省政府云

[illegible]府保留部紀[illegible]交選現在[illegible]府文爲省政府委員以資補助[illegible]兩氏在熱殊無根據云

稽核處改爲財務處

前總司令前將總部之財政稽核處組設於禁烟善後局之樓房辦理公務已有數月今總司令經國府任命爲東北邊防軍司令長官業於日前宣誓就職保安總司令名目即行取銷則總司令部之財政稽核處名稱不甚相符遂即將該處後改爲東北委員會之財務處自本月五日實行通令各機關知照

審議懲治盜匪條件

省政府主席翟文選以懲治盜匪條件有不合抑制之處特提出議案交付七日之省政府委員會第六次會議討論後飭屬者照辦行云

保留兩委員

熱河省政府委員佟兆元鄺克莊因人地不宜關係特行呈請辭却曾略見前報茲者現經核准而佟氏改就他職

出現皇帝 在山東長山縣之周村 馬某建國黃天 定都中京⋯并下聖旨 大委官吏⋯鄉民紛紛 朝拜送禮⋯隱患堪虞

濟南一日消息。近日以來。山東半壁之混亂情形。日益加甚。膠東雜牌軍隊互相火併。青州。濰縣。坊子。黃縣一帶戰雲瀰漫。人民風聲鶴唳一夕數驚。各地紅槍會土匪。遍地作亂。攻城屠村。無一處是乾淨土。生靈塗炭。至斯已極。而殘餘軍閥。帝制餘孽。乘間騷擾。尤足爲未來之隱患。所最駭人聽聞者最近竟有皈一道首領（又名一心堂外號人稱淨地會）馬士偉。在長山縣周村地方。招衆羽黨。辦理帝制馬士偉（或謂名馬秀一）已定於二月二日（即舊歷十二月二十三日）在周村即皇帝位。建國號曰黃天。改周村爲中京以黃天龍旗爲國旗。並下聖旨。委任王幼平爲外務大臣。內閣學士。兼長山知縣。並大造謠言。謂蒼天已死。黃天興時。民國即亡。帝制恢復。並自稱本人係眞龍出現。來救人民。一般鄉民無知皆朝拜送禮。盲從者。已數千餘人。聞馬某之皈一道。開創於民國三四年間。內容異常秘密。表面自稱辦理慈善。暗中秘密恢復帝制。凡入該道者。須將房產田地。一律交與馬某。而入道人之老幼家小。則由道中供給衣食。觀行動似又近於共產現在入道之人。已有數千家。最初勢力僅在周村附近。現則已擴張至淄川。博山。臨淄。鄒平。青州等地。財產總額已達千萬元以上。因山東每次政變。馬某皆以巨欵賄送當道。故無人干涉。張宗昌時代。馬某曾藉辦醫院爲名。送張赤金六十四條。洋十萬元。五三變後。馮某又藉維持治安爲名。來請願月助餉二萬元。請加募保安隊兩隊。當經維持會沒收其欵。而拒絕其要求云。

東大擴充計畫

東北大學刻因經費充足擬於十八年度中大肆擴充其擴充計畫如下添設法醫兩科一建築新講堂一添修大禮堂一添聘教授二人或至四人一選送優等生留學云

普及農民識字

省政府現准中央農礦部咨開查我國以農立國全國農民居四分之三以上惟智識簡單文化不開若非力求教育普及與國際前途不無影響因有見及此由本部規定農民識字運動方法請貴省府查照轉飭各縣依法遵照辦理等語經主席當即檢同農民識字運動方法隨行辦理云

三省軍隊之分配

東三省軍隊改編定額共爲正式陸軍卅旅茲聞張司令長官現與張萬二司令議定分爲國防邊防省防三項各有專責其分配辦法國防軍十二旅邊防軍八旅省防軍十旅日內即當分別調防云

規定縣公安局長階級

全省公安管理處高紀毅以各縣公安局既遵照省政府轉奉東北政務委員會議決案改組成立所有局長分局長階級應即明定乃定局長爲委任職分局長爲委任待遇職已呈奉省令照准矣

俄僑設收容所 救濟窮困同胞

旅居奉天俄僑總計一千二百卅九人散住日本站商埠地其中無力謀生流落乞討者二三十人俄僑不忍其飢寒乃集資二千元在浪速通四三番地設收容所無數收容每日每名發給飯金五角俄僑公推扣尼加夫爲該所經理云

墾委會章程成立

墾殖委員會創設之初章程未能訂定茲因與省府及各縣發生事務日益繁夥章程爲推行之本未便久懸現逐由該會考核成立內容計共三十餘條于地方墾殖上頗爲詳盡將于今明日呈送省政府備案云

特區政府組織內容

關於東省特別區各管轄者處中央已明令特維持特別區名義不改特別區長官公署改爲東省特別區政府所轄之各機關如以前之總部局改爲地方民政教育實業官署附屬局改爲地方行政管理處水上公安管理處改爲水上公安管理處市政管理局改爲市政管理處此等張叔芝主席回哈即可紛紛着手改組云

警官校擴充計畫

全省公安管理處長高紀毅以現在警校已呈准改組高等警官學校者早實行編組決定于校內分設高等研究專科速成等三班招考學員講習養成警察官吏手續辦法即開始招生云

甜蜜密月未渡過 交頸鴛鴦遽離分

小東邊門外三家子住戶楊紹潘於夏歷初六日娶婦將及二十日於四日晚十一時許夫婦同被煤氣熏昏釋鄰人于五日早知覺急救僅伊婦復活楊紹潘竟而長眠矣

頒發入黨通告書

國府代表來東北政委會委員方本仁氏此次來奉攜來國府頒給東省大宗入黨證書計萬餘份東北政務委員會已將此項事分飭奉吉黑熱四省區轉令機關以便按照正式手續實行加入黨籍云

林處長定期赴吉

東北邊防司令長官公署蒙旗處長林鶴皋氏（前吉林省議會議長）近因吉省議會所有善後問題必須親往處理是以該處長特呈明張司令長官訂於月之七日赴吉以資料理一切云

編餘官放假半月

在司令長官署收容之編餘軍官尚于午前午後上講堂二次此外餘閒尚須分班服務茲張司令長官以彼等多從軍有年無暇歸省際此舊歲遂予放假半月以便旋里省親一切即自宣誓日起實行放假但如無家可歸者仍在署云

延邊改區呈國府議決

吉林延邊農工商學各界聯合呈請改設特別區派大員坐鎮以重邊防等情已誌本報茲聞東北政務委員會主席張學良氏已將此案呈報國府議決以便遵照云

民政廳正式成立 啓用新印高揭門額

省政府改組後民政廳因事務與省政府未能劃清迄未成立現該廳長陳文學以四日既已宣誓受印即將該廳於五日在省政府西院正式成立懸高揭民政廳門額外並啓用新印即日呈報省政府備查及函令各機關查照云

審核歲出歲入 二月十五日由省編核 三月十五日彙送中央

省政府彙核中央地方收入欵項情形已誌昨報茲聞省政府係奉國府勘電遵照辦理飭各機關將歲出歲入編制預算限二月十五日以前送省府編核三月十五日彙送財政部云

國府頒到總理遺囑

省政府案奉國民政府令發核定句讀之總理遺囑仰抄分各屬遵照翟主席奉令後即飭於五日抄分所屬各機關遵照云

會計處添設薪俸部

各屬軍隊每月經費暨軍餉與長官公署各處人員之薪俸皆由軍需之會計處發領所有事務甚爲繁雜該處人員終屬忙碌不及無如單設一部份專事發領薪俸而會計處專管各屬軍欵各有專責劃清權限遂稟准張長官於會計處添設一薪俸部於本月五日成立云

編輯拾遺

聯合操演 張司令長官爲養成軍人耐寒計特下令駐省軍隊自昨五日起聯合操演三日操演地點在東陵一帶行之至操演完畢即停止日常作業放假（春節）休息以示體恤云

查員放假 東三省兵工廠自楊督辦伏法而後張漢卿長官特由八處抽撥處員十六名赴兵工廠清查廠務會計工務材料四大處之賬目已有多日乃該廠放假數日而查賬仍行照常茲因舊歷年來各界遊逛藉式總辦遂即稟請張軍司令長官令查賬員准於本月九日放假六日十五日入廠照常清賬云

催報查案 省政府主席翟文選以前飭各屬對於飭查案件限期查覆勿得延宕業已三令五申而各廳仍未遵辦特於五日飭各屬迅將飭查案件查覆勿再遲延干咎云

省報改稱 省長公署前發行之奉天公報現經翟主席提付委員會議議決改爲奉天省政府公報自四日起實行第一號該報封面印總理遺像及遺囑云

令銷公債 國府爲救濟各省難民特發行賑災公債一千萬元年息八厘以抽籤法年年付息本十分之一自民國十八年起至廿七年十二月完全付清其票面分千元百元十元五元數種經議決通過抄同條例訓令奉省財政廳妥爲派銷云

城西行劫 近來因錢法奇緊以致四鄉搶劫案件層出不窮曾經鄉警所長金石安爲杜漸防微計迭次派警嚴查迄未完全肅清茲得確信城西楊四屯農民劉某赶駕大車來城售賣糧石藉資購買年貨行抵忠孝碑地方突來胡匪三人將車攔住搜車夫之腰僅有奉票廿餘元（係上禮錢）搶去並將車上之馬卸去兩匹將逆又馬堡子農民王某於五日進城行抵中途遇見胡匪除將衣服財物搶去因王哀求致觸匪怒遂即用槍將王槍決後經警聞信尾追竟未捕獲云

感冒流行 據醫界多方調查近日奉垣發現流行性肺炎咳嗽的感冒病初發時動疼喉咄此種感冒病無多大危險但一經沾染頗不易治故寄語市民衆暖務加謹愼可也

劃一薪餉 張司令長官翟主席近以軍政各機關薪餉經費每衷紛岐當此改局更新必須改訂劃一辦法以免偏枯而昭大公因之已飭令長官公署軍需處與財政廳妥訂劃一辦法呈候核奪云

後起優俊 評戲雖簡于大戲然而學者亦非三年功夫不可茲北平藉馬月霞馬月仙二人就學于藝者張俊臣師僅四閱月即都會由廿有餘而月霞之歌喉瞭亮且超過名如優金剛鑽至以上其者韶纏錦金紫玉對之亦當有愧色而月秋之伶俐非一般伶能以此毀均定于春節始日在游藝園台献技聞之者咸謂二馬爲後起之優俊云

電告捕獲俄共產黨 張司令長官頃據東省特別區警察處電稱該處特區三署在境內查獲俄共產黨斯迭斑克及吉爾布里克切和里維等三名並搜出秘密文件及共產會委員之名簿與傳單呈解到處訊辦僅此電聞云云

批示

◎東北邊防軍司令長官公署（五日）

▲徐萬福呈詳訴殺人盜犯逍遙法外無辜被押請提訊以申冤抑由批令高等法院檢察處查照

▲劉殿卿呈爲外人勾結官紳強佔民佃請嚴重交涉由批候咨省政府查明核辦具報

◎省政府（五日）

▲孫秀川呈爲抽賭市房錢法差異請飭閥源照折合本票一元由批核定示遵具報

▲[illegible]自國由[illegible]呈爲[illegible]徇情袒庇[illegible]由批[illegible]實查明秉公核辦具復

▲王振瑤呈爲[illegible]無辜被押請保釋由批令高等法院檢察處依法核辦具復

▲張德潤呈爲本身被拘押懇請昭雪由批仰緩中縣事按照所訴各節秉公詳查具復

◎實業廳（五日）

▲馬文海呈爲設立裕濠懇田木業公司立案給證由批仰即詳細聲復再奪

▲劉裕學呈請辦溝北汽車公司並送圖費等情由批應即造具股東各簿詳細一併呈核

◎教育廳（五日）

▲于靜銘呈爲請費赴德留學懇發護照由批仰請交涉署查明辦理仰即赴署接洽

◎高等法院（五日）

▲彭堯廷呈現牛建元因租金涉訟上訴由批月之五日開庭審理

◎清丈局（五日）

▲朱殿餘呈爲地質不毛則置太高再懇飭查減則由批仰遼陽王催員切段詳細查明

◎市政公所（五日）

▲梁靖理呈爲接兌工業區官地換約由批應予照准仰即來所填發新約仰即遵

▲佟永珊呈爲請領建築證由批無碍交通應予照准仰即來所領證仰即知照

周西成回貴陽

北平訊云。周西成昨有電到平。報告黔事已平。業回抵貴陽。原文如下。中央黨部國民政府鈞鑒。各院部各委員會各省市黨部省委會各省省市政府各機關法團各報館均鑒。此次李燊抗命稱兵。蹂躪黔境。西成迫不得已。秉中央付託之重。及民衆呼籲之殷。親自督師爲正當之防衞。所幸將士用命。連戰皆捷。逆衆崩潰。內境肅清。復蒙我國民政府。將該李燊免職查辦以伸國紀。足見造亂之徒。必不能容留於青天白日之下。現在黔省軍事可告結束。當即率部回省。于豔（二十九）日安抵貴陽。此後當努力建設。藉報黨國。伏乞不遺在遠。常加指導。俾有遵循。無任盼禱。貴州省政府委員會主席兼國府革命軍第九路總指揮周西成叩卅。

行市 各地金融市 六日

倫敦銀塊	二六片一六分一五
紐約銀塊	五六仙二分一
美國棉花	十錢（漲）
上海東匯（實）	七三兩二分一
上海美匯（實）	七三兩八分三
上海英匯（實）	六二弗八分五
上海標金	二先七片一六分一五
又下市	二先七片〇分〇
午前開行	三五六兩八〇
午後開行	三五九兩七〇
大連滙申	七二兩一七五
大連匯煙台	七一兩三五
營口匯上海	六八二元〇
爐銀對奉票現行	二兩二五
金票對爐銀現行	二兩三五
鈔票對爐銀現行	[illegible]

奉天取引所

●金票對奉票（二月二十八日期）

	午前	午後
開行	三一七五,〇〇	……
下市	三一五〇,〇〇	……
大價	三一九〇,〇〇	……
小價	三一三五,〇〇	……
交數	一三〇萬	……
現行	三〇三〇,〇〇	三〇五〇,〇〇

大連取引所

●鈔票對金票

	午前	午後
寄附開	九九〇,〇〇〇	……
又下市	九九,三〇〇〇	……
寄附開	……	……
又下市	……	……
交數	二四七萬	……
現行	九八八,〇〇	……

●大豆（鈔票、百斤交市）

	午前（開行）	午後（開行）
現帶袋	六,二〇	……
不帶袋	……	……
二月底	六,二〇	……
三月底	六,二五	……
四月底	六,二九	……
五月底	六,三三	……
六月底	六,三四	……

●豆餅（鈔票、壹板交市）

	午前（開行）	午後（開行）
現行	二,〇六五	……
二月半	二,〇七〇	……
三月半	二,〇七〇	……
四月半	二,〇七五	……
五月半	二,〇八〇	……
六月半	二,〇七五	……

●豆油（鈔票、壹箱交市）

	午前（開行）	午後（開行）
現行	一六,七〇	……
二月半	一六,七〇	……
六月半	一六,七〇	……

●高粱（鈔票、百斤交市）

	午前（開行）	午後（開行）
現行	三,八〇	……
二月底	三,七七	……
三月底	三,八三	……
四月底	三,八八	……
五月底	……	……
六月底	三,九〇	……

開原取引所

●金票對奉票

	午前	午後
寄附開	三一五〇,〇〇	……
又下市	三一〇〇,〇〇	……
寄附開	三一八〇,〇〇	……
又下市	三一六〇,〇〇	……
交數	一二五萬四千	……
現行	三〇七〇,〇〇	三〇八〇,〇〇

●鈔票對奉票

	午前	午後
寄附開	……	……
又下市	……	……
寄附開	……	……
又下市	……	……
交數	……	……
現行	三〇六〇,〇〇	三〇六〇,〇〇

公主嶺取引所

●大豆（奉票交市、壹斗）

	午前（開行）	午後（開行）
二月半	四九,五〇	……
三月半	五六,八〇	……
四月半	……	……

●高粱（同上）

	午前（開行）	午後（開行）
二月半	三三,五〇	……
三月半	……	……

長春取引所

●大豆（奉票、壹斗交市）

	午前（開行）	午後（開行）
二月半	……	……
三月半	……	……
四月半	……	……

●高粱（同上）

	午前（開行）	午後（開行）
二月半	……	……
三月半	……	……
四月半	……	……

●大豆（鈔票、壹石交市）

	午前（開行）	午後（開行）
二月半	……	……
三月半	……	……
四月半	……	……

●高粱（同上）

	午前（開行）	午後（開行）
二月半	……	……
三月半	……	……
四月半	……	……

哈爾濱交易所

●金票對官帖 一九五五,〇〇

●大豆（哈大洋、壹百斤交）

	午前（開行）	午後（開行）
二月半	……	……
三月半	……	……
四月半	……	……

●小麥（同上）

	午前（開行）	午後（開行）
二月半	……	……
三月半	……	……
四月半	……	……

●哈大洋對金票

	午前（開行）	午後（開行）
二月半	……	……
三月半	……	……
四月半	……	……

大阪期綿綫行（金票、壹梱交市）

	午前（開行）	午後（開行）
二月底	二五五,五〇	二五三,〇〇
三月底	二四四,九〇	二四四,〇〇
四月底	二三八,七〇	二三七,一〇
五月底	二三六,八〇	二三六,〇〇
六月底	二三五,二〇	二三四,二〇
七月底	二三四,九〇	二三四,五〇
八月底	二三四,九〇	二三四,一〇

大阪綿布綫現行（金票壹疋交市）

龍C（布）	八,五五	鵝鳥（布）	八,三五
軍人（布）	九,一五	（三百斤交市）	
双童（布）	五,九〇	扇面（綫）	三三四,〇〇
白羊（布）	二,七五	福助（綫）	三三六,〇〇

奉天糧行市

大豆	四三,〇〇	稻子	三〇,〇〇
豆餅	四七,〇〇	大麥	三一,〇〇
豆油	五三,〇〇	小麥	五〇,〇〇
白小豆	五四,〇〇	高粱	二九,〇〇
紅小豆	五二,〇〇	包米	二九,〇〇
花小豆	五二,〇〇	粘米	七〇,〇〇
吉豆	三四,〇〇	元米	五四,〇〇
合豆	三四,〇〇	小米	五三,〇〇
青豆	六〇,〇〇	江米	八〇,〇〇
綠豆	四二,〇〇	勝米	四四,〇〇
豌豆	四二,〇〇	稗米	九〇,〇〇
粳豆	二六,〇〇	麻米	……
稻子	二九,〇〇	糠米	三五,〇〇
黏子	一七,〇〇	芝蔴	七〇,〇〇
蘇子	……		

奉天金銀行

小銀元每元換小洋票	二七,五〇
現大洋每元換小洋票	三〇,二〇
天津中交票換小洋票	三〇,二〇
哈爾濱現洋票換小洋	二一,七〇
金票每元換小洋票	三〇,五〇
鈔票每元換小洋票	三〇,三〇

發售
東北形勢鳥瞰圖
本報今歲所印之東北形勢鳥瞰圖關於奉吉黑熱以及沿海各地之山川都邑鐵路交通均經詳細填繪滿蒙形勢瞭若指掌實與人人普通常識上極有貢獻是以各方需要為數甚多茲為酬答選顧購者雅意計折價發售每幅改為現大洋二角哈大洋三角郵費均在此數之內備豪函購當即寄呈
盛京時報社營業部

▲田莊台▼

丁旅長來台校閱

東北陸軍第二旅旅長丁喜春頃以編遣初竣所部團營急宜改善應不負當局委託之重是以於月之一日號帶弁兵來台到站時有第一營營長郭富義機關槍連連長張桂田率全體士兵在站守候同時並有商會徐國仕張純九孟瑞五李子明諸要人等在站歡迎丁旅長當說大致謂見中人服軍界對於軍紀向抱威肅主義務使士兵成營該旅長下車赴營軍隊歡閱完竣即由郭營長張連長二人介紹商會諸人接見保民愛民為本人職責之天職決不容其騷擾地方有負商民依仰之殷此次敝軍來耳貴處專為防範土匪保衛桑梓並幫助是為至幸惟有不法軍人上街騷擾務須至告部人以便嚴加懲處嗣由商董孟瑞五致答詞謂貴旅第一營營長郭君顯思連長張君子芳等為人勤勉治軍有方自來台以還對於商民感情融洽平日街上不見一兵一卒遇有上市採買者皆持有外出證亦非常和靄毫無野蠻行為以致軍民交易頗稱相得就至此次申各要開聽該旅長遂興辭告登車北上赴營公大眾人亦即時返街云

庚所長施政大綱

營口縣警甲所長庚伯馨於年防吃緊深恐宵小乘隙滋事以為常圖年防起見特擬施政大綱呈准實施茲將其所擬數端羅列於下(一)所有各區轄境由區官保長等限即日辦竣具報本所經派員往查以重防務而期自安(二)戶口須行政要在於清鄉後盾一經提清不清即警甲部有終恐無彌補之日庚所長為注重戶口計遂通飭各區切實調查以杜陳弊(三)時局初定地方多難一般宵小不時竄伏邪教蠱惑易思之殊堪痛恨嚴查嚴行取締以重治安(四)賭為盜源與社會安危有莫大關係業經通飭各區官嚴查，本所派警巡查如在各區境查獲重大賭博即以該區官該管保長是問(五)各區務要治安地方對于飯館娼寮吧啡客及無賴游民務須認真監察查辦而安閭閻並鄉間土棍市痞遇因滋擾應極查送懲以儆效尤而維治安云

▲安　東▼

令慶賀就職典禮

安東警察廳於今晨(四日)派警傳諭商民謂奉天張總司令長官及吉黑兩省張萬二司令於本日在省城舉行就職宣誓典禮此為統一紀念均應懸旗誌賀故各商號一體懸旗慶賀至各機關除掛旗外並放假停止辦公一日以示慶祝云

警察廳改公安局

安東警察廳前奉省令遵照新章改稱商埠公安局現已遵令改換舊日警察廳牌匾撤去另換安東商埠公安局木牌於日昨懸掛並聞於是日呈報公安受理處備案云

市督辦日內來安

東邊道尹一缺奉令裁撤遵照新制添設市政督辦兼交涉員茲聞省當局已委前警務處長陳奉璋充任此職現經派員來安組織一切陳督辦定於日內蒞安接任至於督辦公署地點仍設在道署舊址云

現大洋法價規定

安東縣公署前奉省令以徵收賦稅及各項雜捐所收現大洋每月由省規定法價收入奉票茲屆二月份按照市價平均規定每元收入奉票一六元該署奉令後即日布告周知並聞法院徵收訴訟費款亦照此法價收入云

成衣潛逃

本埠天后宮街華昇東成衣舖執事莊錦文開設以來已經年餘生意尚佳惟性好賭博入不敷出以致債台高築茲屆年終無法清理遂於日昨隻身潛逃該留舖中貨物被該管警察署封閉候指償分償債主惟一般債權人聞此消息莫不悽惶良得各爭覓友云

告帮被捕

本埠新樹街光緒堂主人孫某素富有財產樂善好施各界送匾讚其慈惠素有善人之譽昨有冒稱商人王立堂因歲暮無處存身欲回山東原籍缺少川資聞孫宅有好善之名親赴孫宅告帮說地哀懇孫宅家人因素不相識予以拒絕王某再三哀求仍未允許即時書知警察將王某捕送警廳以無故詐人究辦矣

失火續聞

本埠新□胡同口華泰畔行所失火延燒診執事林華廷被警廳傳送法院訊辦已誌本報茲聞法院以林華廷是否有放火嫌疑必須查有確證方能定罪於日昨派員赴失火地點調查因鄰居咸稱林華廷近年生意尚不賠累此次失火亦未在帳簿情究竟如何判斷容訪再誌

妓女告狀

本埠附屬地三不管地方福海堂妓館妓女劉金花自十六歲時經其父母押入該館言明三年為滿詎該妓現在期滿數月該館主不准自由出館該妓無奈於日昨乘隙逃出赴警廳請求救濟當經允准傳案訊奪云

附稅裁撤

安東海關徵收附稅已於二月一日實行自主所有二五附稅應即停止徵收昨經海關監督公署將在附屬地界連各路口設立之檢查所及驗貨處一體裁撤惟出口貨應須徵收二五稅不日即將實行云

滑冰盛況

本埠附屬地日本商民為練習體育於日昨在鴨綠江冰上開滑冰大會到會男女數百人分組入場競爭結果為一女會員奪得錦標云

梨園停演

安東華樂舞台今冬因角色齊全生意尚稱不惡茲屆年關在近各界均在忙亂之時顧客日少遂於日昨封台停演一俟來年正月初二日再行開台演戲云

▲大　連▼

搶犯落網

關於革鎮堡薛樹富夫婦被害一案官府連獲重緝犯而市外西山會馬欄屯二十八番戶則元堯家去於一月卅一日晚七時許發生搶案警署方面聞訊後更加緊張大事活動不意有自投羅網之張家寶年二十二歲於四日午後四時許持搶周家金戒指一個往西崗子街大興當入質有小崗子警署張刑事見其形跡可疑上前盤問張家寶見事不佳正欲逃遁經該刑事捉往帶署審問供認行搶周家屬實並將同夥三人供出一通蒼州年三十歲一厖連盛年二十四歲一麻連珍年廿歲皆在榮町一番地七十號餘樹增尖餅舖寄居警署得供後督率刑事奔往該處立將趙麻三人一網帶署審訊均認行搶屬實有擬勉罪尚在審訊中云

▲旅　順▼

開餞別會

旅順市內中日官商有志者於二月八日午後五時在昭和園席設餞前任市長平石氏開送別宴以留紀念現已預備請柬云

▲蘆家屯▼

現洋又漲

臘月以來錢法平穩日昨不知因何又行提高現洋已到卅元左右百物隨之而漲無怪一般對於奉票頗抱懷疑態度云

年關難渡

舊曆春來年關在即銀錢川換例有調結惟錢法奇緊備貨之門年關難渡之慨不覺到處皆於耳云

實習販賣

營口滿鐵商業實習所為增長諸習生之商業練習計特由大阪販來多種貨物令該生等分赴各首要販賣日昨來吊在躍前陳列各種貨品價值低廉往購者極形踴躍云

▲鐵　嶺▼

省會禁婦女纏足

婦女纏足不但有礙發育且有污人道德習成風俗傳已久實深贊賤歎莫此為甚若不嚴行禁止奈難達三寸蓮成風國民政府有鑒於斯通令各省一體嚴加禁止省政府奉令即頒已通令各縣政府佈告嚴禁如有違者定行懲辦云

▲四平街▼

局長易人

本街梨樹稅捐局長袁樹勳前任以來對於徵收稅款二百七十餘萬元昨一日奉財政廳將袁局長調任東豐縣稅捐局局長繼任者為郭天錫現已到局接收清楚於昨二日佈告週知云

懸旗慶祝

本街商務會長胡煥章於二月一日奉縣署公文謂二月一日為中華關稅自主施行之期各城鎮商會均應慶祝是以胡會長派員通告各商號高懸青白旗三日以表慶祝云

▲大孤山▼

巡長調換

孤埠南距鹿島距孫六十里環皆水中一山名曰鹿島居民朝馬方鎮守該島現有民戶百餘家孤山六區特在該島設派駐所以管轄之並派巡長一名管理島內一切事宜島人謂島內小朝廷即巡長之稱呼今歲趙隆庭充當島裡巡長日前經六區將趙撤委另委汪筱彥為該島巡長汪氏三五日即赴該島接事云

▲綏　中▼

二月分現洋法價

本縣公署徵收糧課等項法大洋價格向係由省指令遵照核收惟二月份徵至二月一日尚未奉到明令故所有各項徵收均暫停止請示價格昨奉指令二月份法價每元折合奉小洋廿六元較一月份法價增漲奉小洋二元云

誘婚

在一年半之時間 誘二百女子結婚

俄報載日下莫斯科大理院。現正公制休瓦次某之大怪事件。內容係休瓦次身為有力共黨員。利用其要職。於一年半之間。與二百名以上女子結婚一事。以公判證人出廷之女子百五十三人。據彼等證言。蘇俄官僚腐化之實情。為之暴露無遺。

休瓦次革命前亡命瑞士。得在彼地納交於列寧。杜洛新基。一九一七年返俄為列寧之智囊。當時為推倒開倫司基基府。大事活躍。彼遂得居政府要職。最近一年半間。彼利用其地位。以數名充批烏(國家政治保安部隊員)為爪牙。偵察有金錢之女子。即託詞拘捕。百般威嚇。休瓦次故意作恩賽之狀。以市私惠。乘間求婚。如此騙娶之女子在二百名以上。乾沒金錢。物品在百萬盧布以上。休瓦次與此等二百女子結婚。每次必向登記處登記。騙取女子之財產。便託故離婚。一日曾有數度作結婚離婚登記時。此外對於美貌之貧困女子。施其誘惑手段。亦有數十次。蘇俄法律任何寬大。亦難默視休瓦次之惡行。遂至正式起訴。羅彼毒牙之女子中。有六十人。要求為生育之小兒。支付扶養費。並生活之保證云。

▲北　鎮▼

越獄駭聞

本縣監獄於月之二號舊曆二十三日不意晚十一鐘突然越獄犯手持鐵狼頭打死看守趙洛圖洛永由該獄後牆逃走犯人十名經長派人尾追抓獲逃犯六名逃走四名第二號城門緊閉街面不准行人各區官警察鄉團陸軍齊集調城按戶搜查逃犯未查無蹤跡於四號八旬鐘城門大開仍由警士按門搜查並貼賞格如有拿獲逃犯者賞賜從優云

▲溝幫子▼

村長慘斃

本鎮東老虎屯村長盧樹田家頗殷實人亦忠厚近因與同屯某姓爭訟在警甲押突於一號夜間因犯越獄未從索款以致被殺噩宅即耗仰屍其母與子哀悼異常惜未識為誰之將某作何感想耶

▲錦　縣▼

齊知事視察年防

邑侯齊國鎮以年關將屆年防事宜極關重要特於月之二日親赴各鄉多名區赴二三等區視察警甲佈置防務情形約三四日方能看畢回署云

執法處委任密查

駐錦鐵路局執法處長樊某查偵探各種案件特派督察員及中界委員對於密查各種案件頗具相當經驗堪以勝任云

▲台　安▼

看守辭職

台安縣署看守工歐前因潛逃犯人一名經李監督將王看守及巡長兵丁等四名一併拘押後因王歐長力向李監督關說遂將各員等均已蒙釋放仍歸原差惟該員等看守以逃犯之日已向王歐長請辭故於日前已向王歐長請辭圖裡安度云

暹邏

國王誕辰之祝典 婦女風俗之變遷

倫敦四日捷報說。今年暹羅國王壽辰。照往常舉行。歐美人服務暹政府者。皆得參加慶典。衆人所御朝服。皆白掛黑領及袖口用絲絨編成。晚間舉行宴會。杯中香檳常滿。足令貪杯者聞之。涎流三尺。王后頗為開通。周旋外賓間。毫無東方女子羞澀之狀。后披黃裳。戴白象章猩紅大綬。王后服裝雖已歐化。但秀髮仍束作帶形。從國俗也。近十年來現代式之暹邏女子。均御長裙。秀髮覆肩。頗多楚楚之致。前此三十年後女子。均將其長髮芟短。束作帶形。蓋昔時緬甸曾大舉兵攻暹。兵臨城下。危亡在旦夕矣。其統軍乃令婦女盡芟髮登陣。緬人遙見之。以為生力軍從天而降。乃相率遁去。故暹俗婦女三十後剪髮。相沿至今。尚未盡革云。

警甲增薪

前因奉票毛荒百物昂貴警甲所得薪金大有入不抵出之慨屢以呈請省憲暫給增薪以資維持曾經批准由每日捐增抽小洋十元茲因奉票仍是毛荒百物價不底應故於日前再呈請省憲由每日捐再抽小洋十元再為增薪以度年關云

▲開　通▼

令組設新民小學

本邑縣知事吳國於前奉到東北邊防司令長官張學良通令小學校為教育之基本每縣須設立新民小學校一處其開辦經費由地方籌措前常年經費由司令長官供給現洋每年一千一百元由吳知事擬於明年開學前組織成立云

吳監督思患預防

本邑縣知事吳國精明強幹作事穩練現以時值年關恐有宵小乘隙搶掠為保衛治安計特防警中間長張鴻轉令各長警晝夜梭巡嚴密查捕如有詭行人如有形跡可疑者即行帶署究辦因之近閱閒所地方頗為安謐

姜團長駐防地點

開通現駐步兵第二十團長姜某由於此特令二十團第一二三營分駐本城各屯並聞該團長駐防所長警時巡邏各處該部軍紀嚴明秋毫不犯我邑縣編不淺云

商務會召集會議

開通商會王調澤會長任事以來關於商務進行事宜極力提倡對於各界感情融洽日昨召集開會乃因北街強盜擾害商民對於商民公私交往宜注意云

承審易委

開通縣公署承審員王廼庸自到任以來對於民刑案件隨到隨結毫無積壓日昨奉到省令調任另委李承審員來開接充現正在辦理交代之際何時交代容再續誌

米珠薪桂

開通錢毛未有過於今歲者大洋竟漲至廿八元五角以致百物昂貴大有米珠薪桂之概小米每斗四十八九元秫米卅五六元柴草每車即二翻所拉之車卅七八元云

▲洮　南▼

韓段長宴會各界

四洮路局洮南韓段長朱站長為與各界人士聯絡感情起見於一月卅一日在某酒樓宴請各界並備上等酒席數桌是日午後三約各界齊集一時杯盤交錯賓主盡歡頗極其盛云

▲鎮　東▼

實彈射擊

本邑陸軍步兵二十六團長范榮九於月之二日在西門外三里許舉行迫擊炮射擊炮擊並置實彈射擊該團長親臨命令之二個營附親自在該地檢驗射擊之遠近迫擊炮機關槍連長張鶴九均為演習法不得軍中幹部云

團部會議

本邑駐防陸軍步兵二十六團長范榮九於本月一日招集各區鄉老農會長及縣警甲所長在團部大開會議(一)令商會長王世長開具物品清單送交團部(二)令農會長陳靜軒公平作價每斤作價奉小洋六元商民購買均照此價並無壓買情事(三)該管官兵如無下鄉騷擾情事今日部偶可面陳勿庸隱諱(四)監督所長今日全來本部本地方如有官兵或匪人騷擾由本日起回鄉轉告各鄉老在街設立仲訴兩處專為各鄉老出園均曰國家有此縣官民何患不享安寧幸福耶

承審更易

本邑縣公署承審員改派他處遺缺另委吳某接充已於一月廿八日到署視事云

▲法　庫▼

李知事注重防務

縣知事李澤生於二月一日通令縣公安局謂時屆舊曆年關匪人不免有乘機搶劫之事應預防計保障由文到之日起派員在街巷加崗巡邏勤卡以防範宵小而靜地面等因局即遵照辦理矣

貧兒校開校董會

私立貧兒學校校長張興茂君於月之一日假縣商會議場開校董會議該校長當報告校欵出入校務進行與將來之計畫請校董等指示俾作南針復經特別校董李澤生君主張編制校章以便備案並印校務報告書多份送與各校董以資提倡而利進行當眾通過遂行散會云

現洋暴漲

縣內現洋價格總在廿七八元左右突於月之三日驟增至廿九元七八上下未悉何因以致市面大起恐慌云

▲通江口▼

村長得人

昨據開原管界桑墩子來人云該村村長孫紹庭忠厚老成舉止端正家雖不豐廉潔自重奉公守法熱心會務排難解紛品高仲連是以有口皆碑均慶村長得人云

照例祭灶

舊曆十二月廿三日俗傳灶王升天是夕也家家買辦灶糖各日祭灶並謂舊灶登天去新君帶福來相習成風牢不可破是亦舊歷年中之一趣事云

區官赴昌

區官施東五于月之一日奉電赴昌會議至於議何要公尚未探悉該區官慎重明令雖值寒天亦必聞電即到毫不遲延惟區官薪餉實不敷來往費用云

▲樣子哨▼

挂號郵件須加費

本街郵局日前奉到奉天郵務管理局令將挂號郵件及快遞郵件均各加費一分現已遵令於日昨(一日)起實行加費即單挂號貼用郵票十分雙挂號貼用郵票十六分快遞郵件貼用郵票十六分云

司股員率警查道

金川縣警甲所行政兼衛生股員司耀東以舊歷年關在邇四郊附郭難免有宵小乘機劫掠茲為防患起見近日率領馬步警甲分赴附近各要路查道以資彈壓日昨(一日)又率馬警二十餘名前赴鎮北板石河子一帶查道當於下午六時許始行返所云

▲伊通縣▼

壇倉長奉令調任

伊通權運局壇倉長鄭貫文日前遵奉吉黑權運總局令調赴琿春遺缺即委才省三接替聞才氏於一月卅一日到局即於二月一日接交清楚呈報蒞事云

▲寧安縣▼

隊長被控

本縣保衛團第一正隊長何景貴日前被鎮撫鄉公民在保衛總隊部控告其擾害地方欺詐鄉愚懇請撤懲以蘇民困聞總部業已派員行查將來如何容訪再誌

保薦局長

寧安實業局長自李毓豐辭職後由寧顏兩教育局長暫行代理茲聞孔縣長於日前保薦倪紹泉蘇魁安二人擇一為局長將來果屬誰氏尚未可知

▲同　賓▼

賈院長望空追悼

本邑振華醫院院長之父賈恩波係珠河縣六區鄉農會長於客歲八月間由珠返同在橫頭山子被匪綁去於夏末贖斃於匪穴該院長賈振遠於昨日籌備祭禮望空追悼云

保衛隊捍衛商民

本縣保衛總隊長朱海峯因年關在即冬防吃緊為捍衛計率馬步保衛隊丘就督堵卡查道以安閭閻云

冒充稽查官被獲

邇年禾稼歉收以致閭法奇緊一般不肖之徒近以年關有蹈無所不為今有某會職員名不言與某甲暗謀發時偕赴河南某姓家大煙戶發稱是稽查處稽查官及稽查員以通匪為詞詐某姓哈洋一百元二稽查收洋旋縣某即隨蹤追至縣內覩二人進某會門某姓馳赴稽查處報告始末會稽查官即赴該處調查屬實返處將該二假稽查官令拿獲嚴懲以儆效尤云

和姦被控

邑屬口區黑龍宮街孫姓女與通姦珠胎暗結已誌前報經伊母偵知逼令共出通姦人結果該女始訴原委伊母以事已成熟無可如何遂邀姦夫使用墮胎法以掩其醜姦夫略明藥性配藥送女家該女服藥後口鼻出血奄奄待斃伊母以女守人又關人命遂赴二區報告將姦夫拘傳送縣該女生死容訪再誌

▲依　蘭▼

氣候酷寒

本邑氣候入冬以來異常和暖雖降雪數次然大地之上並未堆積冰雪詎月之一日氣候驟變朔風凜冽砭人肌膚加以六出紛飛冷度已至攝氏寒暑表冰點下三十度誠司謂冷至極點云

爭購鞭炮

陰曆年終人民慶賀之熱忱較之陽曆新年實增加百倍現在各商號多有代賣鞭炮者而鄉間富室無不爭相購買就中高升炮尤為投機之物各炮舖晝夜製造尚有供不應求之勢云

▲阿　城▼

更調稽查

本邑稅捐徵收局稽查龐頃臣在差未及二年蓋有私款五六萬元只緣小人命薄無福承受前者霸姦崔王珍霞羅殺身之禍未幾即撤差查辦遂携崔氏而逃遺缺經該局長委瓦盆窯分局主任蕭調齋升充聞蕭君頗受商民歡迎徵收日漸起色稅局聲該亦為之一新

▲樺　甸▼

僱員長避嫌引退

司法科僱員長王鵬千自民國十二年秋隨同現任吉林縣知事高抱荃來樺服充斯職五年以還財運頗順現已家成業就子女裴已聯婚高門茲者以某種嫌疑該氏見權引退即辭卸僱員長而作一富家翁矣

領街基請求展限

去歲省政府為擴充地面核實稅收計訓令本縣限期放領街基勿得延誤縣長沈子安奉到是令佈告民眾領撫如近二年來五穀不登市面蕭條民困此項公事業已出示頌揚之難云諄諄而聽之實屬籲請展限擬即展限能否邀准容再續誌

創辦教養工廠訊

樺甸縣長容夏選招紳商會議創設教養工廠收納一般頑民授予專門工藝既可弭閭閻之隱患又可擴充工業假此治本政策一般紳商均贊成並由地方担任基本金二百萬吊以作開辦經費又秋會在本縣監獄院內築就草房十餘間暫作本廠地址當其事者為商務會長陳景潤農務會長陳聯芳聞工廠內共設四科分印刷木工縫紉染織工徒假定百名為試辦期刻經行政科長沈紫蓀擬就簡章十九條呈請省政府備案擬於本年四月間著手招收工徒實行開辦云

兵耶匪耶

江東農民數人趕馬爬犁三張裝載肥豬三口元豆十餘石官帖萬餘吊來縣備辦年物并還欠債天尚未明行至城東五十餘里大鏡窯地方突遇着軍服者三人各持快槍實彈相向立即喝令停止着軍服之人一面拉住馬韁一面劫取貨物竟將官帖萬餘吊肥豬三口馬三匹套在一個爬犁上往■趕去所遺農民三人累累如喪家犬抱頭痛哭大呼晦氣云

團丁毆人

一月廿九號午後團丁某等二人奉令查捐至東大街路北某號鋪查捐因某商一言不合遂觸該團丁之怒竟將某商暴打直令頭破血橫流團丁始罷手嗣經多人勸了某慣慣而去云

叔嫂被殺

城東六十餘里錫木河農民冷姓委偉叔嫂二人其叔年逾五十終身無偶嫂則寡孀已逾花甲叔嫂同度并無閒言不意一月廿六號夜半正在睡眼朦朧之際突有一人手執尖刀排闥闖入室內竟將其叔嫂二人殺死暴拋刀逃去迨至天明伊鄰某甲始知冷姓叔嫂被殺當即報官檢驗於是人僉謂仇殺者亦有謂因財所致姑誌之以待續訪

討債被罰

一月卅號上午十二鐘有農民孫延緒來街置辦年貨行至大街兜頭撞見債務人王存德即搶前數步攫住王孝德兩手謂你今天如不給我錢決不叫你逃走王遂答曰今天縱你殺了我命也是無錢彼此正在吵嚷之際為崗警督見即將孫王兩人帶所當局即按違警罰法各罰大洋拾元准保釋放云

▲五常縣▼

教育局失火焚燒

五常教育局於一月卅一日晚一旬鐘時突然失火經一區巡邏望見大鳴警笛催促水會齊集該處經警察所長孫連山一區分所長劉某三等親率火場督防警甲團各隊努力撲滅查失火原因為燒炕不慎致燒去正房五間公款拾餘萬吊並有局長衣服文卷零物等約損失五十餘吊云

迎逆校閱

一月三十一日由太平山乘氣車來五之校閱員三名經佟營長督率五連官長士兵武裝齊備至東門外迎逆迨演車蒞止鼓號齊鳴頗極一時之盛云

▲樺皮廠▼

實行保安

警察第三區分所長隋漢章並保安隊隊長孫霖魁現以冬防奇緊防令長警士兵務須晝夜嚴查要隘及旅店等以杜匪人竄入境內孫隋二君均親身查視一般無賴之徒縮首遠匿地面得以安靖云

▲綏　化▼

燒酒漲價

綏化因江錢毛荒百物漲價燒酒一物尤其日見昂貴零沽者平日可江錢十五吊一斤近乃漲至十八吊故一般有劉伶癖者莫不大呼奇貴或謂此係酒稅增加之所致理或然歟

軍官回省

警備隊自改編後所有編餘軍官無處安置乃令暫歸省城赴邊防副司令部聽候差委其有營長資格者或畀以少校副官或參謀等職以免閒散而示體卹綏化李營長雲喬等數名已赴省報到靜候安置矣

煙禁結束

綏化縣公署佈告略謂奉省署訓令前種烟民戶有欠種烟地畝稅及銷燬證欵者均予免除其禁烟善後所設之檢驗員稽查員等一律取銷地方違犯烟禁事件責由警察管理云云似此則烟禁已告結束嗣後地方鴉片之毒或能完全淨絕歟

佈置節防

本邑駐防陸軍騎兵第二旅長靖國綸以春節在邇地方防務最為緊要乃令所屬各團營對於查街巡夜設卡諸工作倍加緊嚴並令駐紮外防諸隊一體戒備以維地方而安閭閻云

▲呼　蘭▼

廖知事接任視事

縣長成友直蒞任以來雖無警政亦無違法缺民情事省政府以其人地不宜調轉克山縣遺缺以龍江縣知事廖飛鵬接署于二月一日到署視事云

▲巴　彥▼

劉團長採買地畝

城北太平庄百長馬德成祇以陰曆年關在邇將自己大宗地畝二百餘晌經紀鄭純撮合一併出售與奉軍劉團長共需江錢七百餘萬吊已于日前雙方點交接飭清楚近聞仍託各經紀再為撮合採買似乎凡有出售若干即能購買若干以中級軍官而有如此富庶可稱首屈一指矣

冒官詐財

天主堂街住戶尹海樓年卅餘歲面龐無鬚品行惡劣憑恃有某權要之推荐得充警察所稽查未幾即經責革每一下鄉專事敲詐欺騙手段過諸鄉老年中之強有力者即以大爺老叔呼之和平處之虛心而對待之若遇庸懦無能蚩蚩者泯以老弟大哥稱呼之終之口蜜腹劍明說天官賜福之話暗懷男盜女娼之心非事笑臉求借即是敲詐欺騙各鄉愚民被其陷害圈套者已不知凡幾矣

▲湯　原▼

薛連長嚴禁軍紀

黑龍江陸軍步兵第二旅一團一營一連連長薛國榮駐防湯原縣南江沿到境以來嚴於軍紀風紀極加整飭每日操練士兵親身教導凡兵士上街必須掛號手持號籤不准私自游行即對於商民亦極和靄並無官僚氣派買賣物品均按公平市價決無欺壓行為且保護商民尤為謹慎嚴防匪患云

▲海拉爾▼

槍斃叛兵

駐海鎮守使張殿九於一月卅日上午七時提出已經判決在安達成吉思汗一帶駐防之三團三營第十連叛兵趙與洪康春禮邦長齡等三名訊供無疑乃令騎兵一排由馬副官長押往本埠南門外行刑場執行死刑以示軍威而正國法並聞尚有數名已捕在案尤未訊供不久亦將正法云

▲興隆鎮▼

傳知各商

本鎮商會於前月卅一日傳知全城各商號為征收局長函開禁止該局局員司巡役齊湊節份事經省令嚴禁在案一再告誡不准需索如有不肖員司巡役藉端勒索一經查出按行賄受賄論從嚴併懲不貸等因准此合亟抄錄佈告週知云云

收租喪命

本鎮北門外距城六里之太平鎮住戶劉某乳名盤膳年卅餘歲于一月卅日領大車三輛去偏波甸侯姓地戶收租糧數十石歸偏裝車畢劉某出外將身上浮土掃去不知侯某因何手使洋鎬將劉某後腦打傷當時身死案車夫將因手捉獲以交四區三分所報告聞今日具送巴彥縣看押如何判斷訪明再誌

小偷倒毒

一月卅日午前有農民身帶江錢六百吊在什字街某床子買物將物買妥伸手取錢不翼而飛農人正在着急中遇四區巡官丁耀廷查在問明農人確實丁巡官即將小偷捉獲搜出江錢六百吊明後將錢當面交與農人一面將小偷帶區罰辦云

盤查謹嚴

本鎮步兵二旅四團吳團長接防後在什字街設立稽查處委派稽查官費毓秀稽查長馬長森樊兆義三人帶士兵晝夜輪流查巡不法之徒如有面目可疑者必仔細盤查有頭帶尖帽身穿馬褂者一律不許每夜至九點鐘如有行人上街手無提燈必照犯夜論辦云

▲室　韋▼

殴打農民案再誌

署本縣潘知事前因署內燒柴缺乏抓官扒犁拉運毆打農民已誌本報茲將本案事實補錄於下初經農會白會長而全體農戶發此等意見經全體農戶提出抗議以致區巡官督率長警毆打農民此為本月十七日之事係由縣警勒令農民套扒犁拉運木拌全體農戶皆不承認並派代表劉煥忠張仲選二人面謁潘知事經科長代見謂室韋全縣刁民署內缺柴應抓官車拉運木拌是亦爾等應盡之義務乃何迭次開會頭延抗令云云語畢叱令回家查扒犁該農戶代表劉煥忠張仲選由署直接到農會繼續招集民開會當時會長並未列席此際便有縣區巡官石品三帶警二名到會該會閉門拒卻該巡官即時返回旋復帶來武裝警士十餘名荷槍持棒如臨大敵並有李區官佐督率壓令散會將農民趕出會所強制即令套車因農民否認嘀遣武裝警士動手痛毆並高呼奉監督的命令打死你們有一個監督夠了將農民張仲選福盛劉煥忠劉進才腰腿等部打傷中劉煥忠孫福盛二人受傷較重現聞延醫調治復聞該會坐辦宮農五因舊傷久病身體虛弱此次因毆打農民少受恐竟於次日斃命云又訊云被打傷之農民劉煥忠孫福盛等傷勢現已稍痊於本月二十三日經農會傳令被傷農民到會表決住臥牛槐全體農民續到詣知商會王會長農會白會長發表意見謂毆打農民係區巡官之事潘知事將區巡官一齊革除擬將此案作為了結當經住臥牛槐農民及被告人張仲選等提出反對遂求農會白會長將被毆情形轉報省署核辦否則請將會員名目開去與農會長言語相觸隨即散會究竟能否了結容訪再誌

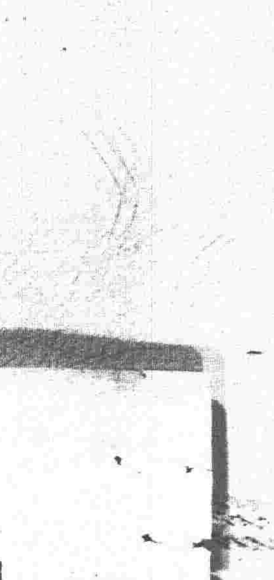
サンタル商行
淋疾高貴藥
局以料林▲十八種之特種聖藥溶解樹中之最良樹特製之治淋高貴藥無此以上之者對為斯界之權威。
▲神藥不効者切請試用便知言之不謬也
▲奉天城內各埠各大藥房醫院均有經售
▲川法一日三回　重症每回三粒　輕症每回二粒
▲定價一瓶裝二十七粒金三圓　一瓶裝五十粒金五圓　一瓶裝百十粒金十圓
輸入　大阪　山田商行
批發處　滿洲　大連　日本堂藥舖社　奉天　井上誠昌堂
總代理　奉天　佐藤廣濟堂

本品乃脫脂棉浸滅菌藥液之豫防藥也，用於房事後閉小便之出口滴入本藥一滴歷一二秒時即有殺菌消毒等效。有此可不必使用保險套之必要也絕無罹淋病梅毒之慮也。△休栽優美。携帶至便。使用簡易。長期保存。
男專用淋疾豫防藥
▲川法　於行房前或後一滴三十秒時
▲定價　八十滴入　金三元
▲詳細說明　在容器內
總代理　滿洲　大連　日本堂藥舖社　奉天　井上誠昌堂　奉天　左藤廣濟堂

用此一瓶無論如何惡性之淋病完全治癒

淋病新藥 得利德（トリート）

淋病菌初入尿道繁殖猛烈痛苦難堪湧湧出膿甚於炎症眞如括骨削肉之痛苦思之令人不寒而慄因此傷神經極爲衰弱如同廢人矣如此症狀服用得利德忽起得利德獨有之科學作用成強力之殺菌液滅殺體內之淋菌與小便同時排出無餘之故膿及疼痛立止氣分亦非常爽快矣

又如三五年十年亦不癒或因時候之變換期及不攝生之際再發誘起彼之可怖睪丸炎攝護腺炎膀胱炎子宮內膜炎等之併發症慢性淋病決不要憂慮惟有服用天與之靈藥得利德奏效如神迄今所有藥劑服過不癒終不能治斷念之難症以極短期間可得完全治癒敝堂之棹上每日接來全快者之喜悅感謝函件推積如山由是觀之可知得利德對於淋病銳敏神效足資証明爲淋病新藥矣

凡淋病患者迷於彼此失治遂治時機者決請信仰得利德管保立除病苦完全能癒而享人生之快樂也

重症用特製　約價　一裝三十四粒金三圓　裝六十六粒金五圓　裝百四十粒金十圓

輕症用裝四六粒　金二圓　裝百粒金四圓

到處藥房皆有　如無處購買時請直接向求舖

大阪堂島振替二五〇〇番

本舖　高橋盛大堂藥房　電話一二〇三 二四〇一 五五二三番

閣下之淋病以此必癒

最新補品 負責任

金剛鐵色藥片

得人生幸福

可免除離婚

長春積和謙天保堂長春中西藥房耀廷藥房 長春長生藥房泰和祥 吉林五洲藥房中西藥房 吉林三合堂濟生藥房 江省中西藥房育生堂 哈濱泰華西永仁堂 海倫久達長 巴彥長發福 安東大生東曾蘭店 康德記

此片是柏羅斯博士。心血所結成。扶陽固本萬試萬靈其妙誠屬有不可思議之魔力。服過者。當知其妙。凡陽萎不舉。時舉時萎交合無力。才交即洩。老年精衰。精薄。婦女子宮諸症。服後不但萎者立舉。且能延長。誠爲不幸病之至實。

柏羅斯大醫生金剛鐵色藥加料每瓶四元普通每盒一元四角總代售小西關大生藥房 奉天大吉祥 奉天歐美藥房 奉天中西藥房 奉天大成藥房 洮南德慶仁 湯源世源太 千金寨信仁堂 總代理哈濱亞一 昌溪永春和 大連華西藥房

吸烟人適用之

斯毛克牙粉

大連市大山通 東京洋行 總代理

東京精工商店製

大王牌唐箕附推米機

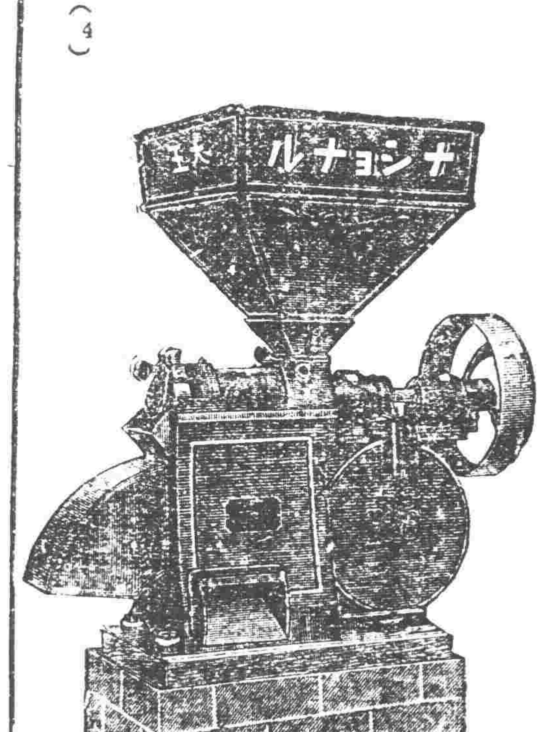

本機絕對模造不許權威有專賣特許權

本機不用特別的裝置本製唐箕即依本機一部可得分別籾與米又谷子機只本機不見比他機

機器五金行

同天洋行

奉天日站琴平町六番地　電話長日一四一〇番

滿洲唯一之皮包鞄鞴商

大連市伊勢町浪速町角 熊井洋行 電話七七五三番

分店 大連大山通一丁目　支店 [illegible]

剃髮瑣語

剃髮而得良匠猶覺膚革易傷至若劣匠或則破損容顏或則播傳疾病尤可畏也

如意膏清涼解毒能特可作剃後香膏而使皮膚舒適且可免除皮病之播傳舉凡剃破發傷痛瘡疔癬以及其他一切外症均奏療治奇功

上海入通路東新康里一千一百六十五號張永華君來云如意膏之收此適出皮膚發紅幸之甚有効力此藥功效神速予殊欽佩無既凡經售西藥者均有代售或寄郵票大洋六角至上海江西路六十號韋廉士醫生藥局原班郵奉一瓶可也郵力在內

早知今日

早知今日悔不當初這句口頭禪不一定都是苦的表示很有多人對於一種業屢遭失敗一得其秘訣而成功不禁狂喜而輒呼此語南洋吉隆坡五枚燈六號粵人梁桂先生亦此中人語之一因梁君曾患胃病不眠等症遍試各藥都無效驗後服用韋廉士大醫生紅色補丸而得癒乃喜極自語早知今日悔不當初致函梁君來書節刊如次梁君云「予患腹疼背痛歷經四載面無血色頭目暈眩夜間眠睡不安日間亦常覺病甚不得不輟業歸家雖費多金就診醫者而終無效後依友人之勸試用韋廉士大醫生紅色補丸一瓶之後即見大瘥續服數瓶胃肢與疼俱去夜眠亦安今則康健有力矣予深悔不早服此丸而多受許多金錢之損失與精神之痛苦也」

閱者諸君以曾感受痛苦如梁君者乎若無須早用韋廉士大醫生紅色補丸以免多受心身之痛苦與金錢之損失該丸清補血液俾全身強健有力無論老幼男女凡患血薄氣衰　胃不消化　各種痛瘋　少年斷傷　以及婦科各症服之無不立見奇效

韋廉士大醫生紅色補丸凡經售西藥者均有出售或直向上海江西路六十號韋廉士醫生藥局函購每一瓶大洋一元五角六瓶大洋八元郵力在內

韋廉士大醫生紅色補丸　Dr. WILLIAMS' PINK PILLS FOR PALE PEOPLE

購買元青毛直貢呢者注意

本公司精染黑色毛直貢呢。即名麻雀牌黑。其色永遠不變。且此麻雀牌黑。雖經日晒水洗。決不稍異。此本公司敢担保者也。請購買諸公。注意貨疋背後。每碼須有右列邊印。及每疋機頭。並有右列金字各印庶不致悞

上海黃浦灘一號　英商麗華染坊有限公司啓

大石橋營口 ▷ 安奉 ▷ 金福鐵路 ▷ 平奉鐵路北寧快車 ▷ 上記直通快車星期由北寧路開 ▷ 四洮鐵路 ▷ 吉長鐵路 ▷ 東省鐵路 ▷ 長春哈爾濱

大石橋營口、安奉、金福、平奉、四洮、吉長、東省、長春哈爾濱各線	開到時刻	[illegible]	[illegible]

神皋雜俎

歡迎投稿

小說

浪漫小說 **春之微笑**（十三）（小天）

青年詩人的靈魂。從理想之國裡。歸來。於是他狂飛的好夢。也漸漸的由半醒之中完全蘇醒。他用他的兩手摸索着。臉上的肌肉。還是不甚豐滿。然而結帶固。並未化爲泥。露。一點翠在。只是那鮮花和他的手指頭相接觸着。兩手一握。至爲端。便可以嗅到那不可嗅的芬芳馥郁。讓他有些迷醉。衣裳同着被在風吹的在臉上一味的顫動。但是他用一隻手兒壓住了衣襟的一角。却彷彿的看着他的臉日。不曾令楊葉。衛護下來的點點陽光又來吻他的熱烈的唇。

他從前面上衣襟的布孔中。但天看那年輕的面。又是不甚確的扶疏松枝和松枝上面的細縷白雲。無往不合他感覺到這些天然位置都是宇宙間一種神秘的奇景。因之他一一面細聽自然界所發生出來的天籟。一面他又用他們敲打拍擊不。彷彿他無形中要替那靈神的奏迎樂聲去節拍和。請撥作景。他敲了一身。他不斷之後。似乎聽到從遠處來了一陣歌聲。細細的去聽。那聲音由微而大。再細細的去聽。漸漸的聽出來是一

我一歌兮花飛。碧苔睡兮草姿。衝霄夢兮魂歸。君來執何迺？

◆

天堂兮無門。相懷有誰知？淪地獄兮迷迷。汨哀沉綿綿！

◆

某固爲兮超人。赤膽映松枝。敦更畏兮乾坤。塵寰詠雄詩。

◆

品者如兮更羞。古臣而在？胡不成兮怒雨。抓雲上蒼闕？

他雖聽得這種壯烈的歌聲。但他始終從衣襟布孔裡。看不見是何佳。幽靈。又由他身旁經過。不過佳玩味了好久。覺得這等聲調。不獨不是前此遇得的白髮老人。但是從自己逃到這座高山頂上以來。偶然也未曾聽過宇宙間竟有這等喧哮的可愛歌聲。他不必翻身起來。看一看唱歌的神人。但又怕幽靈深深的惱惡人類的惡濁一經再化成坡上的哀花。他只得靜靜的聽着聽其來去。再唱雄歌。

（勘誤。昨日小說。二段四行。兒字係葉字之誤。十一行脊字。係脊字之誤。又諸歌四節四行弛字。係弦字之誤。）（未完）

寫實小說 **惡偵探**（三）（冷佛）

樸清就笑着點頭。對他姐姐。不好說什麼。因爲樸清。本着直正。不像是別的青年。以務華不務實的浮滑病。他在平時只知念書。至如今作了教員。也還是不離書本。用研究者。多注於教育學。教育史。及對於兒童教育。中外教育家的著述。樸清常說。是的是師範。又作了小學教員。依着本分。就應努力去爲人師。一生事業。也就是當教員。因他已澈底的覺悟。只有當小學教習。最爲清貴。一則爲國。能造就美好的國民。二則得天下英才而教育之。自也是一生樂趣。責任義務。俱非常大。不見得作個教員。就不能享大名。人要務名。須要務實。於是由實在入手。刻苦用工。連兒童心理學。都作他注意研究的正課。他家境。又不是好家境。在於樸清。倒並不感痛苦。對於父母。也不是不孝順。對他的妻。也不是不愛重。只被着惡風俗搖撼着。日日在耳裏聽說。你看人家。人家也是人。你也是人。一樣是的狼。行千里有肉喫。狗行千里終喫屎。爹也常說。這家裏指仗誰。爲什麼供你讀書。不爲的掙錢嗎？你看張老三也是你們師範畢業的。一年軍需。就發了大的財。媽也嘟囔說。養兒防備老。如今我萬不承想。你不及人了頭。挂一個偵探名兒。一個月關多少錢。這離爲他。就爲是這個家。你看看如今置的。衣裳傢俱。又放了那些賬。妻也常說。你眞常要爭強。別看那死板的書啦。逼的樸清。眞也無法。氣得和旁人太息道。不怪人說。凡是在學校學的。全無用。這個社會。敢這麼惡濁的沒理解。（未完）

筆記

文藝叢考再編（嗣濟明）

樂府

麗而非經。麗而非典。以爲麗二字。有傷於經典也。然後詩章。代有不同。其合於經典者。十之中。不得一二。其涉於靡麗者。十八九。豈非靡麗二字。爲詩人所易犯之病乎。非特其病易犯。亦人之性情。與此相近。不勘其相犯。而自不悟於相犯也。雖然詩道廣大。無所不容。所不有宜於靡麗者。有宜於經典者。將以奉諸郊廟。使上下聽之。莫不和順。非本之經典不可。武帝與天之歌。汲生所致譏者。正此耳。汲生之言曰。凡王者作樂。上以承祖宗。下以化兆民。今陛下得馬詩以爲歌協於宗廟。先帝百姓。豈能知其音耶。其言甚是。宗廟之地。先祖明神之所在。其所薦之詩。宜若何之典重。若何之高華。今得區區一馬。不過玩好之物。與國家之治亂。生民之休戚。一無所關。竟足以奉其淫佚而已。先帝百姓。非不解其言。乃深惡其所爲也。汲生不敢面言。微言之亦可。戴帝之聽。而不可謂不忠矣。且爲詩者。必象其宜。宜於典。宜於經者。萬不可以淫謠之詞混之。觀於大風之詩。可以戒矣。

劇談

大舞臺之歷史戲（踐公）

域內大舞臺。自滬聲戲社移入後。改稱爲新新大舞臺。所有角色。異常齊整。其一爲劉君竹友。爲改良戲劇起見。投身戲界。凡所謂戲劇的文學。戲劇的藝術。足所以引人入勝。戲劇之精神魔力。無一不佇細研究。近更有進一步之思想。因鑒於洛子戲。異常興旺。皮簧戲日漸頹靡。考其原因。一由於戲的本身。不自振作。如能將舊有劇本加以改良。將所有歷史戲。連台演唱。未有不勝於洛子之理。况洛子者。蹦蹦戲也。在文明各都會。莫不禁止。今吾幸之東三省。文化低淺之故。行政當局。不知禁止。此實靡靡之音。天魔之舞。在昔天日旗下。猶復恣肆。關於內幕。洛子有特別供獻。足以動人。官府亦利其收入。以輿通地面爲詞。置風化人心於不顧。淺見者流。常爲洛子宣傳。謂在洛子戲。異常文明。此說如對如聞之。亦頗近理。不知所此戲者。非見戲也。有關於文學上藝術上。良非淺鮮。直接則有嚴然爲文化結晶。作已社會之形態。爲現代社會。模形而業。關國家建設者。此亦爲建設之一。所屬於教育管轄。不應爲公安局所左右。因所謂公安局者。乃維持地方上秩序。國家政事。亦有如他家之擔保清史。此建設過去之事業也。寳一爲過去的。如編輯一省通志。攝。公安之任。持秩序。軍隊之任。如建設現在事業。則礦業之開發。國家。皆現在。顧州有行政區內所分各部。皆現在之事業也。惟教育部爲未來之建設。當其事者。責任至劇。雖劇小道。皆關於未來事業。設。不可忽略。在於民衆。亦應爲文化努力。故鄙意以爲劇社成立。應有宣言。由劉君竹友主持。藉資發展。

社會問題研究

中國能以個人爲單位麼（儒丐）

我的朋友。（便是我也如此）在這青黃不接。新舊兩失的時代。而小人無多。取彼則失此。取此則失彼。他的爲難情形。可以想見了。近來他不知受了什麼樣的苦痛。忽然不得明家族。到外面去旅行。他是一個極有學問思想的人。當然不能有什麼意外。不過這樣一來。他的家中從發弄得馬仰人翻了。這宗現象。若是在舊家族制不打破時。也就沒得說了。但是現在是打破舊教時代。老規矩業已範圍不住人心。家庭中日日搗亂。那也是自然之結果。有收入的。義務無限。沒收入的。依賴無窮。若是有個賢良媳婦。當然要免去許多是非。若是媳婦厲害一點。安枕便很難了。

以才養不才。本是天地間一件極不平等的事。而中國四千年來家庭歷史。也就不外乎以才養不才一個原則。才者不但負養家義務。那不才者還百般的不滿意。非把才者殺死。似乎不甘於心。即如大舜的家庭。自躬耕畎畝。以至爲帝。無日不受家庭中的苦痛。孟子書中。寫的極明白。這種不平等的現象。大舜聖人。也無法處治。只有逆來順受。還有什麼方法呢。

家庭中不講理。不是一天了。因爲無理可講。所以不得不用情。用禮。這也是中國聖人的苦心。如今不講情。也不用禮。單單以打破禮教。批評中國的家庭。那眞是一朝不可居了。

西方以個人爲單位。其根本思想在理字。所以與西人交際。須知每每理勝於情。因爲他們的習慣如此。彼此交際。每每情勝於理。甚至置理而不言。須知百弊皆由情生。若眞正講理。自然沒有弊病了。因爲理與情。絕對不同。理字絕對不許有弊。情字就大大的靠不住了。換言之。情就是弊的代名詞。不爭中國人重情如此。此中國之弊。所以獨多於其他各國。而中國積弱。永遠不能振作。亦即在此。

奉勸一般青年。以及賢明的政府當局。你們與其在空談形式等等去注意。不如首重正的去講理。把情字暫且看輕一點。這纔是眞正的改革。在他方面。極力創設社會事業。爲以個人爲單位之預備。厲行十年。或能有效。否則雞飛蛋打。並不把中國弄成一片苦痛之國者。吾不信也。（完）

文苑

歲暮偶成（李東園）

歲月增中減。人情恰似紗。紛紛書催老。短華髮李愁何。世亂閑人少。由深猛獸多。柴門關未脫。車馬不曾過。

立春日次談暫堪兄秋夜見懷原韻（李東園）

陵下棲遲久。天涯何足論。功名前劇戲。干戈幾驚魂。歲月爭添鬢。春風又到門。相期重聚首。聊以答芳樽。

陽二月七日
舊十二月廿八日
木 癸 先 執 井
曜 未 負 宿

▲一白之人吉凶交至。運氣無定。自重爲要。庚壬西吉▲二黑之人他人之紛糾。務須進言之。日東丙丁吉▲三碧之人過不安。終不平。取壬癸甲吉▲四綠之人出外宜慎口舌。周旋事宜讓於長上。巽壬丙吉▲五黃之人不宜出外奔走。須坐待其發展。庚丁東吉▲六白之人齊家勤勞。勿物自散。巽丁癸吉▲七赤之人慎輕妄。宜若實而進必可發展。巽丁癸吉▲八白之人雖中居不宜就職。實業之日丙丁庚吉▲九紫之人和心協業必見大吉丙丁甲吉

營業科目

資本金壹千萬圓

一、海陸運送及運送辦理營業
二、倉庫營業
三、代辦及保證行爲
四、包辦勞力
五、委託購買業務
六、直接或間接運送關於資金之供給
七、關聯前各項一切之業務

◎國際運輸株式會社

專務取締役 黑田誠

本社 大連市山縣通二一二番地 電略號ダイレンマルン 電話代表番號三一五一番 振替貯金口座大連七八番 郵便私書函大連局七三番

支店出張所

大連、營口、奉天、安東、沙河鎮、鐵嶺、開原、四平街、鄭家屯、洮南、泰來、通遼、長春、吉林、哈爾濱、下九台、松花江、伯都納、榆樹、雙城堡、一面坡、傅家甸、安達站、滿溝、昂昂溪、觀井村、局子街、天津、青島、上海、浦鹽、釜山、草梁、統營、大邱、仁川、京城、平壤、新義州、元山、葛麻、興成、清津、會寧、上三峰、雄基、龍井村、基隆、高雄、東京、神戶、

正隆銀行 奉天浪速通支店

頭取 安田善四郎

（電話日五五四一・五六一〇五・〇六八〇）

小西關派出所 西關朝鮮銀行 電話華二七號 日二五番

橫濱正金銀行 奉天支店

資本金壹億圓（全額拂込濟） 積立金九千九百五十萬圓

電話 日一一一番 日二二一番 日五一〇番 中四七〇番（宿直用）

○總行 日本橫濱

▲分行所在地 東京丸之內、名古屋、大阪、神戶、下關、長崎、青島、濟南、天津、北京、香港、上海、廣東、牛莊、大連、開原、長春、哈爾濱、西貢、新嘉坡、蘭貢、卡爾末達、孟買、卡拉其、馬尼拉、斯烏拉馬牙、斯馬蘭、巴大必牙、利脫尼、倫敦、里昂、漢堡、紐約、納阿布哇、桑港、囉斯、安賽路斯、紐西牙脫兒、紐育、和歐阿加、內羅期兒、愛布也納

催眠術

本會創辦十年函授成功者四萬人畢業於催眠術學業三千衆治癒者各種難症不可勝數成績昭彰在人耳目現在入學不論函授面授秘訣一律公開細章索閱詳細說明書請附郵票八分 上海靜安寺路中國精神研究會 會長鮑芳洲

本社緊要啓事

本報總社在奉省要區以公正無私久蒙明達贊許誠恐有冒稱本報分館者之雜亂本報經理桂海長因省城以外設立分館係經由本報總社選定各地址請就近接洽凡購閱本報登載廣告務請與本報脫離關係矣

大威公司總理張子揚變賣個人祖產廣告

鄙人現爲創辦大威公司各種營業籌備資本起見擬將祖產變賣田地房屋各項無論零整購買分期交款均可商榷有志置產者請到敝公司與應務主任遠雄々接洽可也

計開

距西寧官屯廿五里坐落田地一段上則田地一千三百五十畝
遼中縣城西上則地二百四十畝
營口市房一百七十間
營口水田八百畝

大威公司西餐部預告

敝公司素抱精益求精主義聘到超等廚師做各國大菜清潔美味飯廳雖小雅緻宜人價格低廉待佈置就緒即可開幕屆時務請各界賜顧即知言之不謬也

電話 總局一四九二號 南局二二三 日本一〇三五番 地址大西邊門外路南

奉天邊業銀行廣告

逕啓者本行前後發行之奉天十足兌現準備大洋兌換券信用卓著關內津奉兩處均已兌現外并委代兌處四處以便各界行使起見除在奉天本行營業時間隨時照兌可也特佈

行址 大南門裡 路西 德茂隆胡同
代兌處 奉天 大西門裡 商業銀行
代兌處 奉天 大東關大街 東記絲房
代兌處 奉天 大北關下頭 福勝公
代兌處 奉天 小西門裡 益和永

奉天儲蓄總會有獎部廣告

逕啓者本會現正擴充有獎儲蓄以喚起國民儲蓄之精神特將從前所有折納奉票者將來概不發現洋如此辦法唯以保全各戶儲本爲務若本會之重大損失則在所不顧由茲吉江兩省儲戶從而多以哈大洋繳納現在哈洋行市日落長此以往不獨本會吃虧即將來還本時各儲戶亦不免大受損失現定自十八年一月份起均收現大洋如以哈洋繳納儲款者亦應照市補足以便將來發還儲戶之利益起見特此登報端希各儲戶垂察爲此啓

黑龍江呼海鐵路工程局通告

爲通告事查本局現擬購自動記錄時刻鐘簽名記錄時刻鐘及起道機客票穿孔機赤銅管鋼線量雨計等數量頗鉅茲定於二月廿日午前十二點在本局正式開標凡欲承售各商屆時務祈親到本局材料股領標投價可也恐未週知特此通告

黑龍江省防陸軍第二旅王南屏旅長之德政

移防巴彥對於防務力加整頓愛民之處尚屬所經過之處秋毫無犯雖大不數日親率隊伍赴東山一帶剿匪查該旅第四團團長吳德林率領全團駐防興隆鎮查吳君出身行伍記律森明一般商民莫不有口皆碑該團第三營附兼營長接防後即召集各連排長講演軍人應盡之天職以及所守之紀律因此該營士兵無不各守軍規所以對於商民不但無有騷擾而且公平買賣築敵毫無該軍除剿匪外則派隊香道夜則分班巡邏每日特派稽查清理市肆因此暴徒縮首宵小遠颺市井賴此安謐軍民稱爲一體本鎮商民由此各樂其業誠屬由公之所賜也

西集廠商會啓

生乳奇藥……人造乳

永年西藥房監製發行

奉天匯華銀行廣告

本行股本三百萬元在財政農商兩部暨奉天省長公署財政廳註册專辦各種存款放款匯兌一切銀行業務如荷惠顧無任歡迎

行址奉天大西門裡 電報掛號一一三八 電話 中一〇八五 一三八號 日一一六 九〇七番

奉天義川海外貿易股分有限公司

地址日站千代田通三十六番地

東三省獨家代理之德國盧倍斯克火犂機頭特別利益行於軟泥濕土經過溝坎如履平道進退自如便於駕駛省工省油遠勝於他種機頭之不經濟敝行專備技師教授不取分文倘蒙賜顧歡迎之至

送年禮

如何使你的親友歡迎
如何使你的情侶安慰

請駕鐘樓南 **三友實業社** 購買永不退色物品保你的親友及情侶滿意

洗面毛巾 全幅被單 五彩花巾 毛襪枕頭
抬毯床毯 印花褥單 香皂線襪 牙刷被面

斷癮新藥 康機戒煙丸

鴉片之害盡人皆知欲事急絕又乏良劑市井所售之戒煙藥往往含有鴉片海洛因等毒質一經服用不惟煙癮未除反養成藥癮其害尤甚本藥房深爲痛惜爰本救世之心發明此種戒煙良劑經驗數載屢用屢效其性和平毫無毒質不傷害身體辦事無礙行旅稱便惟用此藥不惟煙癮可斷決即體力亦可日漸健康飲食增進精神爽快有誠非常之功延年之效

注意 經售者兩瓶裝一料價二元 每瓶六十粒每打現洋二十元

總發行 奉天小南門裡大街路西 蔭華大藥房

注意 外埠函購匯款書明奉天大西門裡郵局取爲要 各埠各大藥房均有出售

主治說明

○○○○○○○○○ 腎虧腰疼 遺精不舉 夢遺陽萎 幼年手淫 婚後精弱 年久虧損 服之病除 立見奇功

展期大贈送 買一盒送幾錢 定價現洋大盒五元小盒二元 每打十元 十一月廿八日

總行奉天小西門裡 嚴華藥行
分行北市場東道路 嚴華藥房
總經理 東華藥房
東益增遠藥房
代售處各省城埠大藥房

東三省保安總司令部軍需處第三科科長孟君昭禹來函感謝美興賓聖藥治腎虧腦弱精神不振等症特有神效

敬啓者鄙人在軍政兩界充差多年以致勞碌過度感受腎虧腦弱等病不堪言狀因經友人李國武君介紹貴行經售之美興賓聖藥余購得半打按法服用不及一星期諸病霍然痊癒實難報謝以此致函並附照片一幀聊表謝忱

東三省保安總司令部軍需處 上校科長孟昭禹啓 十一月廿八日

奉天肇新窰業公司啓事

逕啓者本公司第五期股東大會已結束茲本日董事會議定於三月三日即陰正月二十二日早十鐘在本公司工廠（奉天北邊門外二台子無線電台後）開股東大會屆時務祈台駕早臨與會藉視工廠工作情形再本公司續招三千七百股額亦經董事會議定以公司歷年厚成甚多應於此次股東會前由舊股東儘先承認不足者再行另招合併聲明除分函外特此公告

滿鐵
大連開 周水子 金州 熊岳城 大石橋 海城 湯崗子 遼陽 蘇家屯 奉天到 奉天開 鐵嶺 開原 四平街 公主嶺 長春到 長春開 公主嶺 四平街 開原 鐵嶺 奉天到 奉天開 蘇家屯 遼陽 湯崗子 海城 大石橋 熊岳城 金州 周水子 大連到
大連開 周水子開 旅順開

男女五淋白濁一盒斷根

利比兒

男子淋・女淋

其徵菌一也出膿痛苦所有病症恐無出其右者也余自身於二十數年不幸罹此病症急思速除此痛苦所有治淋藥遍用殆盡未見如何效果不遑大同小異未嘗見有奏效神藥雖謂當時特效藥白檀油使用勿論此亦不進藥之習慣性無一處快感可言淋病若稍因循最後自視恰如糊狀之膿流出其實確止心中之惡感與不愉快情狀殊確形容也

痛苦確言因此乃不分晝夜盡生之全力研究藥劑與實驗之結果漸得暨先始得自信為確效藥劑矣此即特製利比兒創製之最初也幸余自身用此特製利比兒得獲痊癒一般多數之同病者試用果亦百人百中至余能否顯奏適確効能彼時尚不敢自信為求眞正之効能有無起見務祈多數之慢性症患者試用詎意頗顯効能較用何藥為佳悲觀之人皆獲痊癒喜悅之餘來函誌謝因此始堅信而無疑遂告知世之同病者開始努力擴賣以來服用者欣喜之餘甲傳乙乙傳丙其效能益彰遂博得如斯之信用認為全國的最有效確實之淋病津々樂道矣現在內地殖民地自不待言雖中國俄國印度英國美國亦莫不有其販路也況奏效之偉大非他物所能及也

特製利比兒何故有此神效耶？

此藥乃由余身試製謂此特製利比兒何故有此神效耶此藥劑係竹村據獨特之方法最綿密配劑者也故由腸粘膜之吸收作用極行迅速今若服藥翌朝之尿變成藍色放出强大藥之臭氣此即吸收利比兒滲入膀胱內成强烈殺菌性之藥劑深潛於尿道內殺滅黴菌與尿共流出是故遞然膿止痛除

願請患同病之者勿遲片刻速至就近代售藥店購買速效神藥特製利比兒五日分試用便知言之不謬也再請將其效果傳知世之同病者俾患斯病者有所問津焉

經售處
奉天小西關 井上誠昌堂
仝 廣濟堂藥房
奉天浪速通 鶴原藥房
哈爾濱傅家甸 長壽堂藥房
哈爾濱石頭道街 原田大藥房
大連浪速町 日本寶藥會社
仝 井上誠昌堂
各埠各藥房均有出售

藥價
惡性用特製利比兒 五日分 金貳円 七日半分 金參円 十三日分 金五円
輕症用利比兒 五日分 金壹円 十日分 金貳円

發售本舖 大阪市東區南久太郎町堺筋
竹村製劑所

清血解毒 KR 喜肥力

凡人之生長皆賴乎血液之週流而血液之週流乃所以健康肢體舒展氣管之關要也故血液稍有虧損體質因之衰弱敵染力繼之而減少外毒遂乘虛而入即醫書所謂血勝毒則敗之血敗毒則勝之實斯理也然毒性不一毒質各異論毒之最烈者莫甚於花柳毒也輕則害及終身重則傳遺後嗣設治之不善即有性命之虞凱輯氏兄弟大醫生洞觀斯情實難袖手故採選上等清血解毒藥材經專門化學藥劑師提取精液毫無雜質藥性溫和而不猛效力宏富而不燥為達和者易於飲服實係清血藥中之一大王也凱輯氏兄弟大醫生聖藥喜肥力係清血解毒無上之佳品此藥功能清理血液洗除週身之濕毒及諸種潰瘡使病者添置白血球增加敵染力發達筋肉活潑血液專能滅迯毒質使毒循序而出不遺根基凡服此藥者定能脫離病域而登壽世非虛語也凱輯氏兄弟大醫生內服清血解毒喜肥力

主治清血解毒除濕化瘤。皮膚斑點。梅毒痂瘡。骨節疼痛。瘰症背瘡喉鼻腫亂。升頂歸後。梅性疥瘡滑。瘴腳氣。毒性結核。軟硬疳疾。血分不清。虧氣虧血。男婦各種。癆虛及。婦女花柳梅毒症。或毒性。不孕或因毒閉經。或梅毒化胎。或子宮作潰。或毒串終身不孕。赤白帶下。信水差前差後或終日淋漓不止。以及脫落毛髮。頑毒痔瘡。喉痛音啞。毒染耳聾。或梅毒入骨。一經服用。百毒俱消。血液立清。元氣恢復其身體繼之而壯設無病之預防。或疑似之毒症。及直接傳染。間接傳染。均可服用。故西人每以凱輯氏兄弟大醫生聖藥喜肥力均贊為血清誠哉斯言也。

中華代理店

北京各大藥房均有經售 天津各大藥房均有經售 通州心順成 營口萬順成 營口義順成 綏中縣東和堂 義縣大增堂 錦縣福金生 唐山安大藥房 秦王島永盛昌 山海關公和祥 煙台福興堂 興城德興昌 旅順仙芝堂 旅順大德堂 金州志義藥局 瓦房店天和堂 呼蘭河天和堂 海林站會榮福

奉天日站恆濟堂 奉天北市場恆濟堂 奉天中西大藥房 奉天和勝泉 奉天裕慶德 奉天大吉祥 奉天萬生堂 奉天同利生 公主嶺三合公 四平街天德堂 開原德祥原 遼陽義和堂 營口中西大藥房 營口義興成餘記 營口洪春堂 營口大和堂

千金寨德泰興 梨樹縣天德堂 本溪湖春和盛 安東人生東 安東福興堂 鳳凰城大德生 蓋平盛春義 大石橋樂合祥 海城德增福 大連西崗廣和堂 大連西崗天和藥房 大連華泰藥房 大連華西藥房 烏兒墨盛發祥 橫道河子天合堂 熊岳新泰興 范家屯德慶和 滿帮子廣生堂

鐵嶺縣福陞永 吉林寶升堂 樺甸天益堂 吉林瑞發祥 吉林育生堂 吉林順義堂 吉林天益堂 吉林世德堂 吉林下九台世德堂 長春世一堂 長春天和堂 長春城裡同德堂 長春天有堂 洮南縣德慶仁 長春三馬路中西藥房 雞冠山德厚興 張家灣德泰增 雙城縣義合長

雙城縣世昌增 雙城縣世一堂 盧台大同仁 阿城縣世昌永 江省 泰華西藥行 一面坡德和鈺 昂昂溪育升瑞 安達站萬春堂 公主嶺德泰祥 滿州里德茂盛 呼蘭縣錦和彩 呼蘭縣復合堂 綏化縣和發福 綏化縣聚德西 錦州永生藥房 富克錦廣和發 加木斯天德堂 西集廠百工藥店

通河縣同發德 甜草崗新來春 饒縣洪泰成 巴彥縣同發廣 巴彥縣信記書局 海倫天豈恆 海倫久遂長 拜泉華昌照相館 拜泉英美煙公司 望奎新華藥房 蘭西中西藥房 雙樂鎮通聚成 大來縣衛生藥房 海拉爾洪順堂 寧安縣永生堂 寧安縣振興堂 寧安縣萬生堂

鐵嶺福合盛 八面城德慶同 遼源德會慶 奉天歐美西號 雙城堡永德堂 大沽義和文記

設無處購買請將款寄至駐華總發行哈爾濱道外泰義西藥房不致有誤價目每瓶大洋一元五角打十五元

奉天鐘樓南 大成大藥房 經理趙裕春

得

本公司鐘表眼鏡等物美價廉久已風行全球國內分號多至六十餘家奉天分設三家大西門裡二家城內中街一家茲因不道德商家影戤本公司牌號字異音同顧客時多誤會特此登報務請將牌號第二字得字注意為幸

奉天 城內中街 大西門裡 亨得利鐘表眼鏡公司

哈德門香烟確保純潔

▲須有强健父母
▲方有强健子女

世有强健之父母・然後有强健之子女・設或為父母者・因腎部虛弱。以致常患骨痛腰痿・遺精便濁等病・每多嗣續無望・即幸而得之・其不羸弱夭折者・幾何哉・是補腎健身・為父母之天職・

第威德補腎丸

專治 腰痿背痛 風濕骨痛 筋骨疼痛 遺精便濁 以及一切便溺症等

▲各大藥房均有出售

東三省獨家經理 營口源來盛洋行